



รายงานกิจการ

สหกรณ์ออมทรัพย์พนักงานเทศบาล จำกัด

ประจำปี 2554

รายงานกิจการ
สหกรณ์ออมทรัพย์พนักงานเทศบาล จำกัด
ประจำปี 2554

สหกรณ์ออมทรัพย์พนักงานเทศบาล จำกัด

สารบัญ

สารจากประธานกรรมการดำเนินการ

รายนามคณะกรรมการดำเนินการสหกรณ์ออมทรัพย์พนักงานเทศบาล จำกัด ชุดที่ 39

รายนามเจ้าหน้าที่สหกรณ์ออมทรัพย์พนักงานเทศบาล จำกัด

โครงสร้างการบริหารงานสหกรณ์ออมทรัพย์พนักงานเทศบาล จำกัด

รายงานผลการดำเนินงาน ประจำปี 2554

รายงานผู้สอบบัญชี ประจำปี 2554

รายงานผู้ตรวจสอบกิจการ ประจำปี 2554

การจัดสรรกำไรสุทธิ ประจำปี 2554

การคิดเงินปันผลตามหุ้น

สวัสดิการของสมาชิก

หลักเกณฑ์และเงื่อนไขการขอกู้เงิน

หลักเกณฑ์การพิจารณาให้ทุนส่งเสริมการศึกษาบุตร

หลักการสหกรณ์

คณะกรรมการดำเนินการสหกรณ์ออมทรัพย์พนักงานเทศบาล จำกัด
ชุดที่ 39

1. นายขวัญชัย	วงศ์นิติกร	ประธานกรรมการดำเนินการ
2. นายวสันต์	วรรณวิโรทร	รองประธานกรรมการดำเนินการ
3. นายวีระวัฒน์	ชื่นวาริน	กรรมการดำเนินการและเหรียญกษาปณ์
4. นายเสรี	ทองเทศ	กรรมการดำเนินการและเลขานุการ
5. นายสุกิจ	วัฒนวงศ์	กรรมการดำเนินการ
6. นายวสวัตดี	สุทธิ	กรรมการดำเนินการ
7. นายคนองพล	เพชรรัตน์	กรรมการดำเนินการ
8. นางมานี	สตัยอำรงเชียร	กรรมการดำเนินการ
9. นางวรรณพร	แจ่มจำรัส	กรรมการดำเนินการ
10. นายถาวร	จันทร์กล้า	กรรมการดำเนินการ
11. นางสาวพรศรี	กิจธรรม	กรรมการดำเนินการ
12. นายพิทักษ์	ศรีสุระ	กรรมการดำเนินการ
13. นายธัชพล	อภิรติมัย	กรรมการดำเนินการ
14. นายเจริญชัย	พัศดารักษ์	กรรมการดำเนินการ
15. นายสรณะ	เทพเนาวิ	กรรมการดำเนินการ

รายชื่อที่ปรึกษาอดีตสมาชิก

1. นายวิเชียร	ชวลิต	ปลัดกระทรวงมหาดไทย
2. นายพระนาย	สุวรรณรัฐ	ปลัดกระทรวงมหาดไทย
3. นายวัลลภ	พริ้งพงษ์	รองปลัดกระทรวงมหาดไทย
4. นายวีระยุทธ	เอี่ยมอำภา	อธิบดีกรมส่งเสริมการปกครองท้องถิ่น
5. นายชาญนะ	เอี่ยมแสง	รองอธิบดีกรมส่งเสริมการปกครองท้องถิ่น
6. นายไพรัตน์	สกลพันธุ์	ข้าราชการบำนาญ

รายชื่อที่ปรึกษาคณะกรรมการดำเนินการ ชุดที่ 39

1. นางศจี	โพธิปักษ์	ที่ปรึกษาด้านระบบการเงินและการคลัง
2. นายธงชัย	ชัยรุ่งเรือง	ที่ปรึกษาด้านการบริหารงานทั่วไป
3. นายธงชัย	วินัยจรูญ	ที่ปรึกษาด้านการบริหารงานทั่วไป
4. นายธนุศักดิ์	ชาวสนิท	ที่ปรึกษาด้านการบริหารงานทั่วไป
5. นายสิทธิภาพ	เมืองคุ้ม	ที่ปรึกษาด้านการบริหารงานทั่วไป
6. นายสิทธิพล	วงศ์ดนตรี	ที่ปรึกษาด้านการบริหารงานทั่วไป
7. นายสุรศักดิ์	ตั้งวิริยะสกุล	ที่ปรึกษาด้านการบริหารงานทั่วไป
8. นายนิคม	พลาพล	ที่ปรึกษาด้านการบริหารงานทั่วไป
9. นายประพนธ์	จันทร์สว่าง	ที่ปรึกษาด้านการบริหารงานทั่วไป
10. นางอภิรดี	เกิดศิริ	ที่ปรึกษาด้านการบริหารงานทั่วไป

คณะอนุกรรมการเงินกู้

1. นายเสรี	ทองเทศ	ประธานอนุกรรมการ
2. นางสาวพรศรี	กิจธรรม	อนุกรรมการ
3. นายถาวร	จันทร์กล้า	อนุกรรมการ
4. นายพิทักษ์	ศรีสุระ	อนุกรรมการ
5. นายสวัสดิ์	สุทธิ	อนุกรรมการและเลขานุการ

คณะอนุกรรมการพิจารณาให้ทุนส่งเสริมการศึกษาบุตรสมาชิกฯ และคณะอนุกรรมการพิจารณาให้การสงเคราะห์สมาชิกผู้ประสบภัย

1. นายถาวร	จันทร์กล้า	ประธานอนุกรรมการ
2. นายเสรี	ทองเทศ	อนุกรรมการ
3. นายสุกิจ	วัฒนวงศ์	อนุกรรมการ
4. นายคนองพล	เพชรรัตน์	อนุกรรมการ
5. นายสวัสดิ์	สุทธิ	อนุกรรมการ
6. นางมานี	สตัยธำรงเกียรติ	อนุกรรมการ
7. นางวรรณพร	แจ่มจำรัส	อนุกรรมการ
8. นางสาวพรศรี	กิจธรรม	อนุกรรมการ
9. นายพิทักษ์	ศรีสุระ	อนุกรรมการ
10. นายธัชพล	อภิรติมัย	อนุกรรมการ
11. นายเจริญชัย	พัศดารักษ์	อนุกรรมการ
12. นายสรณะ	เทพเนา	อนุกรรมการ
13. นางจิริพัฒน์	เอียรพานิช	อนุกรรมการ
14. นายบรมเมศร์	ธีระคำศรี	อนุกรรมการ
15. นางสาวเรไร	รัตนานนท์	อนุกรรมการ
16. นายบัณฑิต	สุวรรณศิลป์	อนุกรรมการและเลขานุการ

คณะอนุกรรมการข้อบังคับ ระเบียบ และกลั่นกรองงาน

1. นางสาวพรศรี	กิจกรรม	ประธานอนุกรรมการ
2. นายเสรี	ทองเทศ	อนุกรรมการ
3. นายสุกิจ	วัฒนวงศ์	อนุกรรมการ
4. นายคนองพล	เพ็ชรรัตน์	อนุกรรมการ
5. นายสวัสดิ์	สุทธิ	อนุกรรมการ
6. นางมานี	สัตย์ดำรงเชียร	อนุกรรมการ
7. นางวรรณพร	แจ่มจำรัส	อนุกรรมการ
8. นายถาวร	จันทร์กล้า	อนุกรรมการ
9. นายพิทักษ์	ศรีสุระ	อนุกรรมการ
10. นายธัชพล	อภิรติมัย	อนุกรรมการ
11. นายเจริญชัย	พัศดารักษ์	อนุกรรมการ
12. นายสรณะ	เทพเนาวิ	อนุกรรมการ
13. นางจิรพัฒน์	เชียรพานิช	อนุกรรมการ
14. นายบรมเมศร์	ธีระคำศรี	อนุกรรมการ
15. นางสาวเรไร	รัตนานนท์	อนุกรรมการ
16. นายบัณฑิต	สุวรรณศิลป์	อนุกรรมการและเลขานุการ

ผู้ตรวจสอบกิจการ

นายสุวิช เต็มพรเลิศ

ผู้สอบบัญชีได้รับอนุญาต

นายชาติรี ศิริพานิชกร

รายนามเจ้าหน้าที่บริหารและเจ้าหน้าที่สหกรณ์ออมทรัพย์พนักงานเทศบาล จำกัด

ฝ่ายบริหาร

1. นายบัณฑิต	สุวรรณศิลป์	ผู้จัดการ
2. นางจिरพัฒน์	เชียรพานิช	ผู้ช่วยผู้จัดการ
3. นายบรมเมษฐ์	ธีระคำศรี	หัวหน้าฝ่ายอำนวยการ
4. นางสาวเรไร	รัตนานนท์	หัวหน้าฝ่ายการเงินและบัญชี

ฝ่ายอำนวยการ

๕ งานบริหารทั่วไป

1. นายภากร	ศรีประพัฒน์	หัวหน้างานบริหารทั่วไป
2. นายโกเมศ	มาอินทร์	เจ้าหน้าที่บริหารทั่วไป
3. นางสาวเมษญา	กิจตระกูล	เจ้าหน้าที่บริหารทั่วไป
4. นางสุรีพร	อดุลย์เจริญ	เจ้าหน้าที่ทะเบียน
5. นางสาวรัชนิบูลย์	ลิ้มรสสุข	เจ้าหน้าที่ทะเบียน
6. นางวิชญาดา	เชยมาลัย	เจ้าหน้าที่ทะเบียน
7. นางฉวี	กองทอง	เจ้าหน้าที่ธุรการ
8. นางพัทธ์ศรีณีย์	ศรีอ่อน	เจ้าหน้าที่ธุรการ
9. นางสุภัก	วงศ์งามขำ	เจ้าหน้าที่ธุรการ
10. นายปิยะ	โสภาพ	เจ้าหน้าที่ธุรการ
11. นายฐิติโชติ	ศรีดี	เจ้าหน้าที่ธุรการ
12. นายปราโมทย์	ประสิทธิ์วัฒน์	เจ้าหน้าที่ธุรการ
13. นางอุษณีย์	ชื่นสมทรง	เจ้าหน้าที่ธุรการ

๕ งานสารสนเทศ

1. นายปัญญา	ลักษณะนิยานนท์	หัวหน้างานสารสนเทศ
2. นายไวพจน์	หินวิเศษ	เจ้าหน้าที่ประมวลผลข้อมูล
3. นายองอาจ	ชื่อธูกร	เจ้าหน้าที่ระบบงานคอมพิวเตอร์

๕ งานสินเชื่อ

1. นางสาวเบญจา	สมจิตร	หัวหน้างานสินเชื่อ
2. นางบังอร	ชูผล	เจ้าหน้าที่สินเชื่อ
3. นางเจติยา	ประทุมเมือง	เจ้าหน้าที่สินเชื่อ
4. นายชันทอง	ภูผล	เจ้าหน้าที่สินเชื่อ
5. นางพิมพ์ธัญภัส	หุตะแพทย์	เจ้าหน้าที่สินเชื่อ
6. นางประภรณ์	วิเศษสังข์	เจ้าหน้าที่สินเชื่อ
7. นางสมบัติ	หลูศรียกุล	เจ้าหน้าที่สินเชื่อ
8. นางสาวสุรีย์พร	จารุภักติ	เจ้าหน้าที่สินเชื่อ
9. นางสาวดิริติยา	คชพิมพ์	เจ้าหน้าที่สินเชื่อ
10. นายไพฑูรย์	ถาวร	เจ้าหน้าที่สินเชื่อ

ë งานเร่งรัดหนี้สิน

1. นางพิชชาภรณ์	อิม่อวม	หัวหน้างานเร่งรัดหนี้สิน
2. นางประภาพร	จันทร์เรือง	เจ้าหน้าที่เร่งรัดหนี้สิน
3. นางธนพร	มาอินทร์	เจ้าหน้าที่เร่งรัดหนี้สิน

ฝ่ายการเงินและบัญชี

ë งานการเงิน

1. นางสาวพรรษดา	วราภักดิ์	หัวหน้างานการเงิน
2. นางบุษราภรณ์	ศรีสุวรรณ	เจ้าหน้าที่การเงิน
3. นางจีราพร	บัวแดง	เจ้าหน้าที่การเงิน
4. นางสาวช่อลัดดา	ช่วยกระจ่าง	เจ้าหน้าที่การเงิน
5. นางสาววีรวรรณ	ติรักษา	เจ้าหน้าที่การเงิน
6. นายทรงพล	กองทอง	เจ้าหน้าที่การเงิน
7. นางสาววิภาดา	วิชัยดิษฐ์	เจ้าหน้าที่การเงิน
8. นางสาวรัชนิดา	พงษาวิราภักษ์	เจ้าหน้าที่การเงิน

ë งานบัญชี

1. นางประภาพร	ชาติชนา	หัวหน้างานบัญชี
2. นางสาวสุชาดา	พุดทองคำ	เจ้าหน้าที่บัญชี
3. นางสาวกัลยวรรณ	กมลลาสน์ ณ อยุธยา	เจ้าหน้าที่บัญชี

ë งานจัดเก็บและตรวจสอบ 1

1. นางมนต์ญกรณ	ฐิติกรโยธิน	หัวหน้างานจัดเก็บและตรวจสอบ
2. นางพิยาพร	ภูผล	เจ้าหน้าที่จัดเก็บและตรวจสอบ
3. นางจินตนา	ทัศนาศนา	เจ้าหน้าที่จัดเก็บและตรวจสอบ
4. นางสาวศรีสังวาลย์	สุดใจ	เจ้าหน้าที่จัดเก็บและตรวจสอบ
5. นางสุพิชา	ภักดี	เจ้าหน้าที่จัดเก็บและตรวจสอบ
6. นางสาวพรกมล	สมพงษ์	เจ้าหน้าที่จัดเก็บและตรวจสอบ
7. นางสาวเจียรระโน	ฐิติกรโยธิน	เจ้าหน้าที่จัดเก็บและตรวจสอบ
8. นางสาวหนึ่งนิชภัทร์	ศุภกรรติ	เจ้าหน้าที่จัดเก็บและตรวจสอบ
9. นางทรงพร	นาคณมยา	เจ้าหน้าที่จัดเก็บและตรวจสอบ
10. นางสาวปาริณารัตต์	วิสมิตะนันท์	เจ้าหน้าที่จัดเก็บและตรวจสอบ
11. นางสาวภูวนิดา	หุตะแพทย์	เจ้าหน้าที่จัดเก็บและตรวจสอบ
12. นางสาวหทัยทิพย์	โพธิประเสริฐ	เจ้าหน้าที่จัดเก็บและตรวจสอบ

๕ งานจัดเก็บรายได้และตรวจสอบ 2

1. นางนันธิมา	เชียวทอง	หัวหน้างานจัดเก็บและตรวจสอบ
2. นางอัจฉรี	เพียรช่าง	เจ้าหน้าที่จัดเก็บและตรวจสอบ
3. นางสาวลัดดาวรรณ	วงศ์มานพกุล	เจ้าหน้าที่จัดเก็บและตรวจสอบ
4. นางธัญวลัย	ถนิมกาญจน์	เจ้าหน้าที่จัดเก็บและตรวจสอบ
5. นางฐิตา	สุภนันตชาติ	เจ้าหน้าที่จัดเก็บและตรวจสอบ
6. นางขวัญจิต	จันทวิช	เจ้าหน้าที่จัดเก็บและตรวจสอบ
7. นางเพียงเพ็ญ	แจ่มกระจ่าง	เจ้าหน้าที่จัดเก็บและตรวจสอบ
8. นางเรณู	สุขท่าพูด	เจ้าหน้าที่จัดเก็บและตรวจสอบ
9. นางสมพร	ธรรมสโรช	เจ้าหน้าที่จัดเก็บและตรวจสอบ
10. นางสาวอรอนงค์	วัชรสินธุ์	เจ้าหน้าที่จัดเก็บและตรวจสอบ
11. นางสาวมัทธมา	ฉ่ำมะนา	เจ้าหน้าที่จัดเก็บและตรวจสอบ
12. นางสาวประภารัตน์	เพชรเรืองรอง	เจ้าหน้าที่จัดเก็บและตรวจสอบ

โครงสร้างการบริหารงานสหกรณ์ออมทรัพย์พนักงานเทศบาล จำกัด

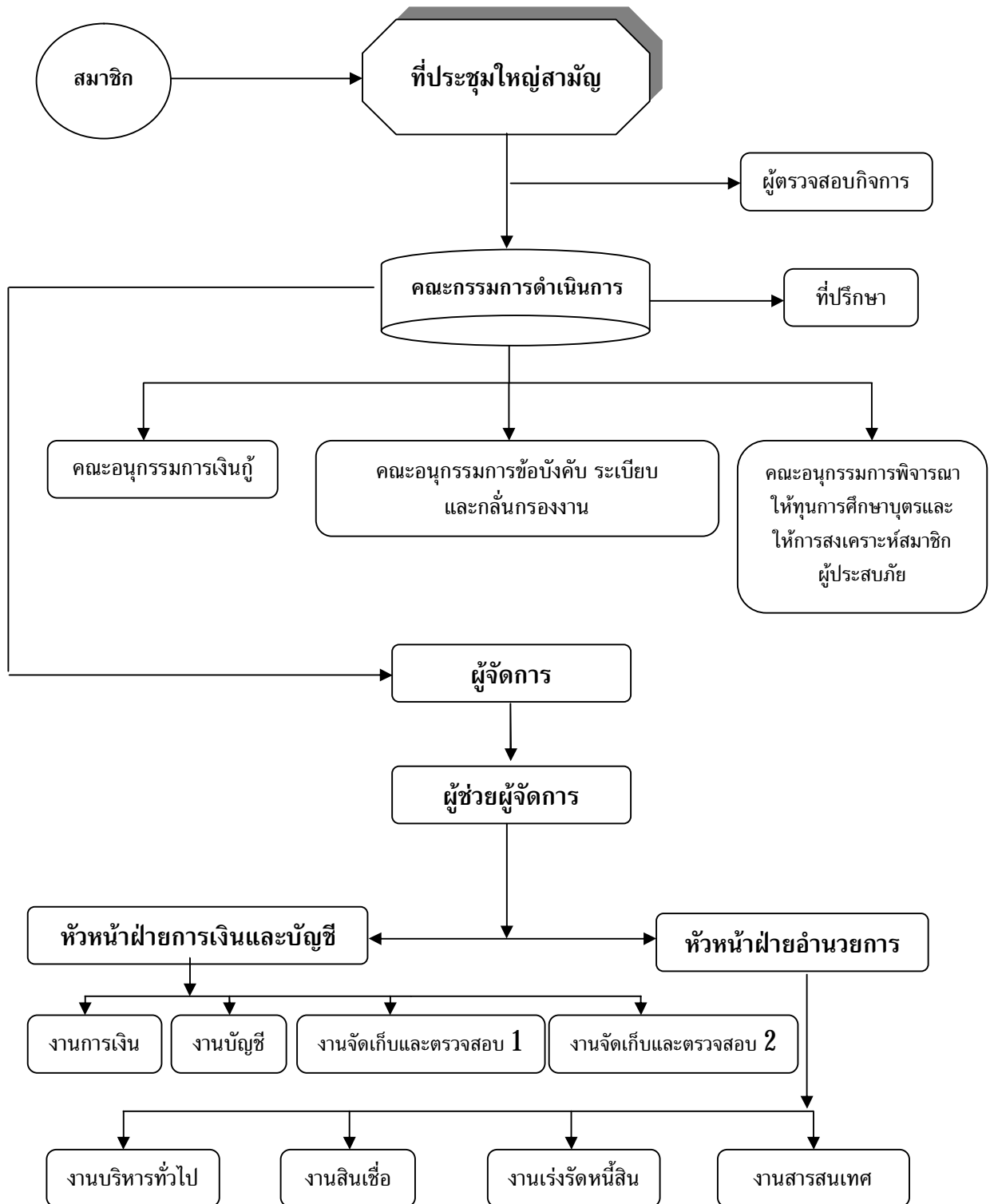

รายงานผลการดำเนินงาน
ประจำปี 2554

รายงานผลการดำเนินงาน ประจำปี 2554

คณะกรรมการดำเนินการ ขอเสนอรายงานกิจการประจำปี 2554 ของสหกรณ์ออมทรัพย์ พนักงานเทศบาล จำกัด ดังต่อไปนี้

สหกรณ์ออมทรัพย์พนักงานเทศบาล จำกัด ได้จดทะเบียนตามพระราชบัญญัติสหกรณ์ พ.ศ. 2511 เมื่อวันที่ 2 มีนาคม 2516 และได้เริ่มประกอบธุรกิจ ตั้งแต่วันที่ 1 พฤษภาคม 2516 เป็นต้นมา สำหรับในปี 2554 ปรากฏผลการดำเนินงานกิจการ ดังนี้

1. รายงานกิจการทั่วไป นับตั้งแต่วันที่ก่อตั้งและเริ่มประกอบธุรกิจเป็นต้นมา ปรากฏว่า ณ วันที่ 31 ธันวาคม 2554 สหกรณ์ฯ มีทุนเรือนหุ้น จำนวน 4,858,046,625.50 บาท เงินให้กู้แก่สมาชิก 5,988,778,969.61 บาท และเงินฝากออมทรัพย์พิเศษ จำนวน 680,250,087.87 บาท โดยทุนดำเนินการที่ใช้ส่วนใหญ่มาจากทุนของสหกรณ์ฯ เอง นับได้ว่าสหกรณ์ฯ ได้อำนวยประโยชน์แก่สมาชิกในด้านการออมทรัพย์ และการให้เงินกู้ ซึ่งช่วยบรรเทาความเดือดร้อน และอำนวยความสะดวก

2. ฐานะการเงินเปรียบเทียบกับปีที่แล้ว

รายการ	ปี 2554 (บาท)	ปี 2553 (บาท)	+ เพิ่ม/บาท - ลด/บาท
2.1 จำนวนสมาชิก	50,167	46,126 คน	+ 4,041
2.2 ทุนดำเนินงานทั้งหมด	6,860,604,691.99	6,226,906,920.84	+ 633,697,771.15
2.3 ทุนเรือนหุ้นที่ชำระแล้ว	4,858,046,625.50	4,625,365,794.00	+ 232,680,831.50
2.4 ทุนสำรองและทุนอื่น ๆ	516,228,990.35	492,775,489.30	+ 23,453,501.05
2.5 เงินรับฝาก	680,250,087.87	720,384,735.06	- 40,134,647.19
2.6 เงินให้กู้คงเหลืออยู่ที่สมาชิกสิ้นปี	5,988,778,969.61	5,299,719,653.39	+ 689,059,316.22
2.7 รายได้	437,907,804.11	383,037,874.16	+ 54,869,929.95
2.8 ค่าใช้จ่าย	67,051,976.64	59,465,157.50	+ 7,586,819.14
2.9 กำไรสุทธิ	370,855,827.47	323,572,716.66	+ 47,283,110.81

3. สมาชิกภาพ

รายการ	สมาชิก (คน)	สมาชิกสมทบ (คน)	รวม (คน)
1. สมาชิกตั้งแต่ต้นปี	43,831	2,295	46,126
2. สมาชิกเข้าใหม่ระหว่างปี	2,344	4,935	7,279
3. สมาชิกลาออกระหว่างปี	2,920	318	3,238
4. สมาชิกคงเหลือสิ้นปี	43,255	6,912	50,167

4. ทุนเรือนหุ้น

สมาชิกถือหุ้นต้นปี	4,625,365,794.00	บาท
สมาชิกซื้อหุ้นเพิ่มระหว่างปี	552,765,378.50	บาท
สมาชิกถอนหุ้นระหว่างปี	320,084,547.00	บาท
ทุนเรือนหุ้นคงเหลือสิ้นปี	<u>4,858,046,625.50</u>	บาท

สหกรณ์ออมทรัพย์พนักงานเทศบาล จำกัด มีทุนเรือนหุ้นยอดคงเหลือ ณ วันที่ 31 ธันวาคม 2554 จำนวน 4,858,046,625.50 บาท เพิ่มขึ้นจากปี 2553 คิดเป็นร้อยละ 5.03

5. เงินรับฝากออมทรัพย์พิเศษ จำนวน 680,250,087.87 บาท

6. เงินกู้ยืม ณ วันที่ 31 ธันวาคม 2554 จำนวน 350 ล้านบาท

7. การให้เงินกู้แก่สมาชิก

เงินให้กู้	ปี 2554 (บาท)	ปี 2553 (บาท)	+ เพิ่ม/บาท - ลด/บาท
1. เงินกู้เพื่อเหตุฉุกเฉิน	81,927,100.00	36,907,300.00	+ 45,019,800.00
2. เงินกู้สามัญ	3,941,483,000.00	4,596,128,000.00	- 654,645,000.00
รวมทั้งสิ้น	4,023,410,000.00	4,633,035,300.00	- 609,625,200.00

อัตราดอกเบี้ยเงินกู้ ร้อยละ 7.50 บาทต่อปี

8. กำไรสุทธิ

ในปี 2554 สหกรณ์ฯ มีกำไรสุทธิ จำนวน 370,855,827.47 บาท โดยมีรายละเอียด ดังนี้

รายรับ	437,907,804.11	บาท
รายจ่าย	67,051,976.64	บาท
กำไรสุทธิ	370,855,827.47	บาท

9. การให้สวัสดิการแก่สมาชิก

สหกรณ์ฯ ได้จัดสรรกำไรสุทธิ เป็นทุนสาธารณประโยชน์เพื่อจัดสวัสดิการให้แก่สมาชิก ในรอบปี 2554 ได้ให้สวัสดิการแก่สมาชิก เป็นเงิน 13,593,695.00 บาท ดังนี้

ลำดับ	รายการ	จำนวนเงิน
1	ทุนส่งเสริมการศึกษาบุตรสมาชิก จำนวน 1,036 ทุน	3,076,000.00
2	สงเคราะห์กรณีสมาชิกถึงแก่กรรม จำนวน 120 ราย	6,330,000.00
3	สงเคราะห์กรณีสมาชิกประสบอุบัติเหตุ จำนวน 56 ราย	101,195.00
4	สงเคราะห์กรณีสมาชิกประสบอัคคีภัย จำนวน 3 ราย	21,500.00
5	สงเคราะห์กรณีสมาชิกประสบอุทกภัย จำนวน 2,208 ราย	3,865,500.00
6	สงเคราะห์กรณีสมาชิกประสบวาตภัย จำนวน 69 ราย	119,500.00
7	บริจาคร่วมทำบุญทอดกฐินพระราชทาน, ฟ้าป่า และอื่น ๆ	80,000.00
	รวมเป็นเงินทั้งสิ้น	13,593,695.00

ผลการดำเนินงาน
ตั้งแต่ ปี 2544 - 2554

1. สมาชิก, ทุนดำเนินการ, ทุนเรือนหุ้น และทุนสำรอง ตั้งแต่ ปี 2544 - 2554

ปี	จำนวนสมาชิก	ทุนดำเนินการ	ทุนเรือนหุ้น	ทุนสำรอง
2544	30,540	2,853,338,073.34	1,632,211,360.00	168,727,213.20
2545	31,857	3,127,513,323.31	1,879,572,960.00	196,910,615.43
2546	32,946	3,487,387,238.15	2,159,692,220.00	222,117,841.52
2547	36,071	4,272,596,074.10	2,466,661,560.00	244,289,331.75
2548	39,272	5,113,674,985.64	2,827,466,910.00	264,976,831.35
2549	44,131	5,651,708,763.85	3,292,170,120.00	290,001,955.29
2550	45,316	5,838,252,376.24	3,727,258,243.25	320,830,059.65
2551	44,985	5,615,341,394.48	4,075,578,460.00	354,946,271.21
2552	44,911	6,013,663,337.40	4,384,869,953.25	386,578,677.82
2553	46,126	6,226,906,920.84	4,625,365,794.00	418,406,644.68
2554	50,167	6,860,604,691.99	4,858,046,625.50	450,836,377.34

2. ปริมาณธุรกิจของสหกรณ์ฯ ตั้งแต่ ปี 2544 - 2554

ปี	เงินกู้สามัญ	เงินกู้เพื่อเหตุฉุกเฉิน	เงินฝากออมทรัพย์พิเศษ	เงินรับฝากประจำ
2544	1,484,131,000.00	31,410,300.00	477,598,093.30	16,097,917.05
2545	1,682,665,000.00	28,179,800.00	487,906,053.80	16,053,982.40
2546	1,738,985,200.00	27,151,600.00	588,509,126.31	13,630,074.76
2547	2,659,702,100.00	28,338,190.00	634,189,781.41	11,268,655.00
2548	2,708,397,000.00	22,787,300.00	812,477,984.89	30,339.38
2549	2,696,813,900.00	20,945,750.00	835,689,390.93	-
2550	2,810,917,400.00	22,455,350.00	758,694,110.50	-
2551	3,131,277,500.00	16,553,000.00	734,263,365.93	-
2552	3,181,994,800.00	17,886,400.00	718,658,673.96	-
2553	4,596,128,000.00	36,907,300.00	720,384,735.06	-
2554	3,941,483,000.00	81,927,100.00	680,250,087.87	-

3. รายได้, รายจ่าย, กำไรสุทธิ และทุนสะสมต่าง ๆ ตั้งแต่ ปี 2544 - 2554

ปี	รายได้	รายจ่าย	กำไรสุทธิ	ทุนสะสมต่าง ๆ
2544	276,088,806.98	59,562,030.75	216,526,776.23	49,700,412.90
2545	274,452,656.26	57,465,502.92	216,987,153.34	58,168,808.40
2546	271,763,246.50	58,502,376.90	213,260,869.60	63,128,388.40
2547	269,454,762.08	66,128,848.98	203,325,913.10	66,610,126.72
2548	324,610,402.96	80,749,956.42	243,860,446.54	59,684,719.82
2549	398,149,647.13	100,781,142.77	297,368,504.36	58,330,044.77
2550	436,078,298.74	97,945,177.43	338,133,121.31	69,601,864.97
2551	387,431,148.13	71,990,914.52	315,440,233.61	77,664,633.82
2552	377,558,457.60	59,574,095.49	317,984,362.11	87,102,613.83
2553	383,037,874.16	59,465,157.50	323,572,716.66	74,368,844.62
2554	437,907,804.11	67,051,976.64	370,855,827.47	65,392,613.01

4. การจัดสรรสวัสดิการให้แก่สมาชิก ตั้งแต่ ปี 2544 - 2554

ปี	ทุนการศึกษาบุตร		ถึงแก่กรรม		อุบัติเหตุ		อัครศิภัย		วาทภัย/อุทกภัย/ วินาศภัย		รวมทั้งสิ้น	
	ราย	บาท	ราย	บาท	ราย	บาท	ราย	บาท	ราย	บาท	ราย	บาท
2544	452	1,152,000	129	2,600,500	92	158,600	3	10,000	491	1,050,700	1,167	4,971,800
2545	577	1,484,000	140	4,160,000	111	193,800	3	27,000	967	1,820,000	1,798	7,684,800
2546	580	1,516,000	134	4,815,000	86	128,500	6	30,500	242	353,750	1,048	6,843,750
2547	701	1,874,500	121	4,800,000	79	137,500	11	48,000	90	122,000	1,002	6,982,000
2548	699	1,854,000	122	5,167,000	59	135,000	5	35,000	107	176,000	992	7,367,000
2549	844	2,183,500	110	4,540,000	59	120,900	3	14,500	1,648	2,024,000	2,664	8,882,900
2550	855	2,372,000	110	4,980,000	83	165,800	5	33,000	274	421,950	1,327	7,972,750
2551	864	2,553,500	91	4,340,000	66	101,950	4	33,000	175	257,500	1,200	7,285,950
2552	868	2,580,000	122	5,750,000	62	123,300	4	37,500	137	214,500	1,193	8,705,300
2553	865	2,632,000	106	5,030,000	81	120,038	3	20,500	609	994,000	1,664	8,796,538
2554	1,036	3,076,000	120	6,330,000	56	101,195	3	21,500	2,277	3,985,000	3,492	13,513,695



**รายงานผู้สอบบัญชี
ประจำปี 2554**

รายงานของผู้สอบบัญชี

เสนอ นายทะเบียนสหกรณ์

ข้าพเจ้าได้ตรวจสอบงบดุล ณ วันที่ 31 ธันวาคม 2554 งบกำไรขาดทุนและงบกระแสเงินสด สำหรับปีสิ้นสุดวันเดียวกันของ สหกรณ์ออมทรัพย์พนักงานเทศบาล จำกัด ซึ่งคณะกรรมการดำเนินการของสหกรณ์เป็นผู้รับผิดชอบต่อความถูกต้องและความครบถ้วนของข้อมูลในงบการเงินเหล่านี้ ส่วนข้าพเจ้าเป็นผู้รับผิดชอบในการแสดงความเห็นต่องบการเงินดังกล่าวจากผลการตรวจสอบของข้าพเจ้า งบการเงินของสหกรณ์ออมทรัพย์พนักงานเทศบาล จำกัด สำหรับปีสิ้นสุดวันที่ 31 ธันวาคม 2554 ที่นำมาเปรียบเทียบตรวจสอบโดยผู้สอบบัญชีอื่น ซึ่งแสดงความเห็นแบบไม่มีเงื่อนไขตามรายงานลงวันที่ 19 มกราคม 2554

ข้าพเจ้าได้ปฏิบัติตามตรวจสอบ ตามมาตรฐานการสอบบัญชีที่รับรองทั่วไป และ ตามระเบียบที่นายทะเบียนสหกรณ์กำหนด ซึ่งกำหนดให้ข้าพเจ้าต้องวางแผนและปฏิบัติตาม เพื่อให้ได้ความเชื่อมั่นอย่างมีเหตุผลว่า งบการเงิน แสดงข้อมูลที่ขัดต่อข้อเท็จจริงอันเป็นสาระสำคัญหรือไม่ การตรวจสอบรวมถึงการใช้วิธีการทดสอบหลักฐานประกอบรายการทั้งที่เป็นจำนวนเงินและการเปิดเผยข้อมูลในงบการเงิน การประเมินความเหมาะสมของหลักการบัญชีที่สหกรณ์ใช้และประมาณการเกี่ยวกับรายการทางการเงินที่เป็นสาระสำคัญ ซึ่งคณะกรรมการดำเนินการเป็นผู้จัดทำขึ้น ตลอดจนการประเมินถึงความเหมาะสมของการแสดงรายการที่นำเสนอในงบการเงินโดยรวม ข้าพเจ้าเชื่อว่าการตรวจสอบดังกล่าวให้ข้อสรุปที่เป็นเกณฑ์อย่างเหมาะสมในการแสดงความเห็นของข้าพเจ้า

ข้าพเจ้าเห็นว่างบการเงินข้างต้นนี้แสดงฐานะการเงิน ณ วันที่ 31 ธันวาคม 2554 ผลการดำเนินงาน และกระแสเงินสด สำหรับปีสิ้นสุดวันเดียวกันของ สหกรณ์ออมทรัพย์พนักงานเทศบาล จำกัด โดยถูกต้องตามที่ควรในสาระสำคัญตามระเบียบที่นายทะเบียนสหกรณ์กำหนด

(ลงชื่อ)..... 

(นายชาติร์ ศิริพานิชกร)

ผู้สอบบัญชี

สำนักงานเนติ 29

105/15 ซอยวิภาวดี 42 แขวงลาดยาว

เขตจตุจักร กรุงเทพฯ 10900

วันที่ 19 มกราคม 2555

หนังสือรับรองของสหกรณ์

วันที่ 19 มกราคม 2555

เรียน ผู้สอบบัญชีสหกรณ์ออมทรัพย์พนักงานเทศบาล จำกัด

ตามที่ท่านได้ตรวจสอบบัญชีสหกรณ์ออมทรัพย์พนักงานเทศบาล จำกัด สำหรับปีสิ้นสุดวันที่ 31 ธันวาคม 2554 เพื่อแสดงความเห็นว่างบการเงินของสหกรณ์ออมทรัพย์พนักงานเทศบาล จำกัด แสดงฐานะการเงินผลการดำเนินงานและกระแสเงินสด โดยถูกต้องตามที่ควรและได้ทำขึ้นตามหลักการบัญชีที่รับรองทั่วไปหรือไม่เพียงใด ข้าพเจ้าขอรับรองรายละเอียดอันเกี่ยวกับการตรวจสอบของท่านตามที่ข้าพเจ้าทราบและคิดว่าจะเป็นที่น่าเชื่อถือต่อไป

1. ข้าพเจ้าเป็นผู้รับผิดชอบในความถูกต้องของงบการเงินที่ท่านตรวจสอบ ซึ่งได้ทำขึ้นตามหลักการบัญชีที่รับรองทั่วไป
2. ข้าพเจ้าได้จัดเอกสารหลักฐานและข้อมูลดังต่อไปนี้ ให้ท่านตรวจสอบครบถ้วนแล้วคือ
 - 2.1 บัญชีและเอกสารหลักฐานข้อมูลทางการเงิน และข้อมูลอื่นที่เกี่ยวข้องที่มีทั้งหมด
 - 2.2 รายงานการประชุมคณะกรรมการดำเนินการ และรายงานการประชุมใหญ่
3. ในงวดบัญชีนี้ ไม่มีเหตุการณ์ผิดปกติร้ายแรงใด ๆ เกิดขึ้น โดยจะมีผลกระทบกระเทือนต่องบการเงิน
4. สหกรณ์ไม่ได้รับหนังสือแจ้งจากหน่วยราชการอันมีผลต่องบการเงินหรือกฎหมาย ซึ่งรวมถึงการถูกเรียกขณคดีหรือถูกประเมินภาษีอากรหรือมีหนี้สินที่อาจเกิดขึ้นในภายหน้า ซึ่งควรจะได้นำมาพิจารณาในการเปิดเผยงบการเงินหรือใช้เป็นหลักเกณฑ์ในการตั้งสำรองค่าเสียหายที่อาจเกิดขึ้น
5. ข้อตกลงกับสถาบันการเงินเกี่ยวกับการระดมทุนเงินฝากหรือข้อจำกัดการให้เงินกู้ได้บันทึกไว้ โดยถูกต้องตามที่ควรหรือเปิดเผยในงบการเงินแล้ว
6. ไม่มีการละเว้นการบันทึกรายการบัญชี
7. สหกรณ์มีกรรมสิทธิ์โดยสมบูรณ์ในสินทรัพย์ทั้งหมดของสหกรณ์ไม่มีสิทธิ์ยึดหน่วงหรือจำนำหรือวางสินทรัพย์นั้นเป็นประกันหนี้ เว้นแต่ที่ได้เปิดเผยไว้ในงบการเงิน
8. ไม่มีการละเมิดสัญญา และข้อผูกพันต่าง ๆ อันอาจมีผลกระทบต่องบการเงิน
9. นับแต่วันสิ้นปี ไม่มีเหตุการณ์ใดเกิดขึ้นหรือไม่ปรากฏข้อเท็จจริงใดที่มีผลกระทบต่องบการเงินหรือต้องเปิดเผยไว้ในงบการเงินอีก



(นายขวัญชัย วงศ์นิติกร)
ประธานกรรมการ

ขอแสดงความนับถือ



(นายบัณฑิต สุวรรณศิลป์)
ผู้จัดการ

สหกรณ์ออมทรัพย์พนักงานเทศบาล จำกัด

งบดุล

ณ 31 ธันวาคม 2554 และ 2553

	หมายเหตุ	ปี 2554 (บาท)	ปี 2553 (บาท)
สินทรัพย์			
สินทรัพย์หมุนเวียน			
เงินสดและเงินฝากธนาคาร	2	399,678,806.08	323,423,047.08
เงินฝากสหกรณ์ออมทรัพย์ตำรวจแห่งชาติ		200,000,000.00	150,000,000.00
เงินให้กู้ยืมระยะสั้น	4	887,526,308.59	771,602,832.93
ลูกหนี้ระยะสั้น - สุทธิ	5	56,017,326.23	39,115,359.55
คอกเบี้ยเงินให้กู้ค้างรับ - สุทธิ	6	21,021.83	5,602.17
สินทรัพย์หมุนเวียนอื่น	7	2,542,180.51	4,040,522.47
รวมสินทรัพย์หมุนเวียน		1,545,785,643.24	1,288,187,364.20
สินทรัพย์ไม่หมุนเวียน			
เงินลงทุนระยะยาว	3	204,684,500.00	404,684,500.00
เงินให้กู้ยืมระยะยาว - สุทธิ	4	5,107,097,831.54	4,530,836,195.88
ที่ดิน อาคารและอุปกรณ์ - สุทธิ	8	2,324,903.92	2,485,645.69
สินทรัพย์ไม่มีตัวตน	9	614,213.29	615,615.07
สินทรัพย์ไม่หมุนเวียนอื่น	10	97,600.00	97,600.00
รวมสินทรัพย์ไม่หมุนเวียน		5,314,819,048.75	4,938,719,556.64
รวมสินทรัพย์		6,860,604,691.99	6,226,906,920.84

ด.อ.

สหกรณ์ออมทรัพย์พนักงานเทศบาล จำกัด

งบดุล

ณ 31 ธันวาคม 2554 และ 2553

	หมายเหตุ	ปี 2554 (บาท)	ปี 2553 (บาท)
หนี้สินและทุนของสหกรณ์			
หนี้สินหมุนเวียน			
เงินกู้ยืมกองทุนบำเหน็จบำนาญข้าราชการส่วนท้องถิ่น		350,000,000.00	-
เงินรับฝาก	11	680,250,087.87	720,384,735.06
หนี้สินหมุนเวียนอื่น	12	55,630,096.30	39,127,726.32
รวมหนี้สินหมุนเวียน		1,085,880,184.17	759,512,461.38
หนี้สินไม่หมุนเวียน			
หนี้สินไม่หมุนเวียนอื่น	13	29,593,064.50	25,680,459.50
รวมหนี้สินไม่หมุนเวียน		29,593,064.50	25,680,459.50
รวมหนี้สิน		1,115,473,248.67	785,192,920.88
ทุนของสหกรณ์			
ทุนเรือนหุ้น (มูลค่าหุ้นละ 10.00 บาท)			
หุ้นที่ชำระเต็มมูลค่าแล้ว		4,858,046,625.50	4,625,365,794.00
ทุนสำรอง		450,836,377.34	418,406,644.68
ทุนสะสมตามข้อบังคับ ระเบียบและอื่นๆ	14	65,392,613.01	74,368,844.62
กำไร (ขาดทุน) สุทธิ		370,855,827.47	323,572,716.66
รวมทุนของสหกรณ์		5,745,131,443.32	5,441,713,999.96
รวมหนี้สินและทุนของสหกรณ์		6,860,604,691.99	6,226,906,920.84
หมายเหตุประกอบงบการเงินเป็นส่วนหนึ่งของงบการเงินนี้			22



(นายวิชัย วงศ์นิติกร)

ประธานกรรมการ

สหกรณ์ออมทรัพย์พนักงานเทศบาล จำกัด



(นายเสรี ทองเทศ)

เลขานุการ

วันที่ 19 มกราคม 2555

สหกรณ์ ออมทรัพย์พนักงานเทศบาล จำกัด
งบกำไรขาดทุน
สำหรับปีสิ้นสุดวันที่ 31 ธันวาคม 2554 และ 2553

	ปี 2554		ปี 2553	
	(บาท)	%	(บาท)	%
รายได้ดอกเบี้ยและผลตอบแทนจากการลงทุน				
เงินให้กู้ยืมและเงินฝาก	429,847,762.97	98.36	375,324,856.98	98.13
เงินลงทุน	7,165,524.09	1.64	7,167,917.49	1.87
รวมรายได้ดอกเบี้ยและผลตอบแทนจากการลงทุน	437,013,287.06	100.00	382,492,774.47	100.00
ค่าใช้จ่ายดอกเบี้ย				
เงินรับฝาก	22,727,913.40	5.20	22,949,502.72	6.00
เงินกู้ยืมระยะสั้น	3,471,917.81	0.79	-	-
รวมค่าใช้จ่ายดอกเบี้ย	26,199,831.21	5.99	22,949,502.72	6.00
รายได้ดอกเบี้ยและผลตอบแทนจากการลงทุนสุทธิ	410,813,455.85	94.01	359,543,271.75	94.00
หัก หนี้สูญและหนี้สงสัยจะสูญ				
หนี้สงสัยจะสูญ - กุหนี่เงินกู้	2,112,806.15	0.48	(199,822.07)	(0.05)
หนี้สงสัยจะสูญ - กุหนี่ค่าพิพาทฯ	(152,020.07)	(0.03)	199,822.07	0.05
รวมหนี้สูญและหนี้สงสัยจะสูญ	1,960,786.08	0.45	-	-
บวก รายได้ที่มีใช้ดอกเบี้ย				
ค่าธรรมเนียมแรกเข้า	727,900.00	0.17	505,700.00	0.13
รายได้อื่น	166,617.05	0.04	39,399.69	0.01
รวมรายได้ที่มีใช้ดอกเบี้ย	894,517.05	0.21	545,099.69	0.14
หัก ค่าใช้จ่ายในการดำเนินงาน				
ค่าใช้จ่ายเกี่ยวกับเจ้าหน้าที่				
เงินเดือน	15,823,650.00	3.62	14,621,480.00	3.82
ค่าบ้านหนึ่งเจ้าหน้าที่	3,917,250.00	0.90	2,505,210.00	0.65
เงินกองทุนประกันสังคม	548,703.60	0.13	540,320.00	0.14
เงินกองทุนทดแทน	5,383.00	-	5,320.00	-
ค่ารักษาพยาบาล	246,705.25	0.06	426,962.50	0.11
ค่าเล่าเรียนบุตรเจ้าหน้าที่	120,345.00	0.03	160,906.00	0.04
ค่าล่วงเวลา	77,150.00	0.02	148,420.00	0.04
ค่าเครื่องแบบเจ้าหน้าที่	153,740.00	0.04	128,342.63	0.03
ค่าอาหารประจำวัน	1,932,325.00	0.44	1,947,185.00	0.51

๑.๑

สหกรณ์ ออมทรัพย์พนักงานเทศบาล จำกัด
งบกำไรขาดทุน
สำหรับปีสิ้นสุดวันที่ 31 ธันวาคม 2554 และ 2553

	ปี 2554		ปี 2553	
	(บาท)	%	(บาท)	%
ค่าใช้จ่ายเกี่ยวกับอาคารสถานที่และอุปกรณ์				
ค่าเสื่อมราคาสินทรัพย์	706,908.27	0.16	863,914.03	0.23
ค่าโปรแกรมคอมพิวเตอร์คัคบัญชี	328,672.98	0.08	-	-
ค่าซ่อมแซม	124,460.79	0.03	295,596.34	0.08
ค่าบำรุงรักษาคอมพิวเตอร์	148,278.00	0.03	136,278.00	0.04
ค่าบริการระบบคอมพิวเตอร์	101,650.00	0.02	101,650.00	0.03
ค่าเชื่อมระบบเงินตู้ATM	50,000.00	0.01	-	-
ค่าใช้จ่ายเกี่ยวกับสมาชิก				
ค่าใช้จ่ายในการประชุมใหญ่	202,684.50	0.05	146,308.00	0.04
ค่าใช้จ่ายดำเนินงานอื่น				
ค่าตอบแทน	4,549,868.39	1.04	4,372,897.00	1.14
ค่าเบี้ยประชุมกรรมการ	2,271,500.00	0.52	2,121,500.00	0.55
ค่าตรวจสอบกิจการ	168,000.00	0.04	168,000.00	0.04
ค่าตรวจสอบบัญชี	150,000.00	0.03	150,000.00	0.04
ค่าเครื่องเขียนแบบพิมพ์ใช้ไป	1,287,219.92	0.29	1,793,847.25	0.47
ค่าเบี้ยประกันภัยจ่าย	5,000.00	-	5,052.53	-
ค่าธรรมเนียมธนาคาร	1,692,524.53	0.39	1,656,153.07	0.43
ค่ารักษาความสะอาดสำนักงาน	229,515.00	0.05	250,380.00	0.07
ค่ารักษาความปลอดภัย	186,945.00	0.04	165,160.00	0.04
ค่าสาธารณูปโภคและทนายความ	9,073.07	-	23,390.00	0.01
ค่าพาหนะ	69,805.00	0.02	112,531.00	0.03
ค่าเช่าอาคาร	492,000.00	0.11	492,000.00	0.13
ค่าไฟฟ้า, ประปา, โทรศัพท์	867,444.91	0.20	906,228.96	0.24
ค่ารับรอง	1,065,106.54	0.24	768,084.62	0.20
ค่าไปรษณีย์	1,118,036.00	0.26	1,062,891.00	0.28
ค่าตัดจ่ายสิทธิการใช้ซอฟต์แวร์	-	-	298,300.00	0.08
ค่าใช้จ่ายเบ็ดเตล็ด	241,414.60	0.06	141,346.85	0.04
รวมค่าใช้จ่ายในการดำเนินงาน	38,891,359.35	8.91	36,515,654.78	9.55
กำไรสุทธิ	370,855,827.47	84.86	323,572,716.66	84.59

สหกรณ์ออมทรัพย์พนักงานเทศบาล จำกัด
งบกระแสเงินสด
สำหรับปีสิ้นสุดวันที่ 31 ธันวาคม 2554 และ 2553

	ปี 2554	ปี 2553 (บาท)
กระแสเงินสดจากกิจกรรมดำเนินงาน		
กำไรสุทธิ	370,855,827.47	323,572,716.66
รายการปรับปรุงเพื่อกระทบยอดกำไรสุทธิ		
เป็นเงินสดสุทธิจากการดำเนินงาน		
ค่าเสื่อมราคาทรัพย์สิน	706,908.27	863,914.03
โปรแกรมคอมพิวเตอร์ตัดจ่าย	328,672.98	298,300.00
หนี้สงสัยจะสูญลูกหนี้เงินให้กู้	2,112,806.15	(119,822.07)
หนี้สงสัยจะสูญลูกหนี้คำพิพากษา	(152,020.07)	119,822.07
สำรองบำเหน็จพนักงานเพิ่มขึ้น	3,917,250.00	1,182,220.00
ค่าใช้จ่ายจ่ายล่วงหน้าลดลง	-	71,417.53
รายได้ค้างรับลดลง	1,582,904.40	4,427,246.74
ค่าใช้จ่ายค้างจ่ายเพิ่มขึ้น	2,293,253.39	229,220.69
กำไรสุทธิจากกิจการดำเนินงานก่อนการเปลี่ยนแปลงใน		
สินทรัพย์และหนี้สินดำเนินงาน	381,645,602.59	330,645,035.65
สินทรัพย์ดำเนินงาน(เพิ่มขึ้น) ลดลง		
ลูกหนี้เงินให้สมาชิกกู้(เพิ่มขึ้น)	(694,145,897.40)	(742,502,034.04)
ลูกหนี้ตัวแทนหักเงินส่ง(เพิ่มขึ้น)ลดลง	(16,901,966.68)	35,323,869.01
เครื่องเขียนแบบพิมพ์(เพิ่มขึ้น)	(110,313.60)	(7,543.90)
หนี้สินดำเนินงานเพิ่มขึ้น (ลดลง)		
ภาษีหัก ณ ที่จ่ายเพิ่มขึ้น(ลดลง)	37,811.21	(33,855.49)
หนี้สินอื่นเพิ่มขึ้น(ลดลง)	14,387,202.14	(54,101,539.31)
เงินสดสุทธิ (ใช้ไป) จากกิจกรรมดำเนินงาน	(315,087,561.74)	(431,596,666.58)

๒.๑๘

สหกรณ์ออมทรัพย์พนักงานเทศบาล จำกัด
งบกระแสเงินสด
สำหรับปีสิ้นสุดวันที่ 31 ธันวาคม 2554 และ 2553

	ปี 2554	ปี 2553 (บาท)
กระแสเงินสดจากกิจกรรมลงทุนเพิ่มขึ้น(ลดลง)		
เงินสดจ่ายซื้อที่ดิน อาคารและอุปกรณ์	(546,166.50)	(276,310.00)
เงินลงทุนระยะยาว(เพิ่มขึ้น)ลดลง	200,000,000.00	(201,092,000.00)
เงินสดจ่ายค่าโปรแกรมคอมพิวเตอร์	(327,271.20)	(37,000.00)
เงินรับประกันสัญญา	(4,645.00)	(18,500.00)
เงินสดสุทธิได้มา (ใช้ไป) จากกิจกรรมลงทุน	199,121,917.30	(201,423,810.00)
กระแสเงินสดจากกิจกรรมจัดหาเงินเพิ่มขึ้น(ลดลง)		
เงินรับฝากเพิ่มขึ้น (ลดลง)	(40,134,647.19)	1,726,061.10
เงินกู้ยืมระยะสั้นเพิ่มขึ้น	350,000,000.00	-
เงินบำรุงสนับสนุนนิบาตสหกรณ์แห่งประเทศไทย	(10,000.00)	(10,000.00)
เงินสดจ่ายเงินปันผล	(244,030,848.75)	(242,974,350.00)
เงินสดจ่ายเงินเฉลี่ยคืน	(25,946,859.25)	(28,869,863.25)
เงินเฉลี่ยคืนตลาดเคลื่อน	10,331.50	(10,331.50)
เงินสดจ่าย โบนัสกรรมการและพนักงาน	(11,000,000.00)	(12,000,000.00)
เงินรอจ่ายคืน(ลดลง)	(171,172.76)	(920,598.50)
ทุนเรือนหุ้นเพิ่มขึ้น	232,680,831.50	240,495,840.75
ทุนสะสมตามข้อบังคับ ระเบียบและอื่นๆ(ลดลง)	(19,176,231.61)	(15,033,769.21)
เงินสดสุทธิได้มา (ใช้ไป) จากกิจกรรมจัดหาเงิน	242,221,403.44	(57,597,010.61)
เงินสดสุทธิเพิ่มขึ้น (ลดลง)	126,255,759.00	(689,696,888.69)
เงินสด ณ วันต้นปี	473,423,047.08	1,163,119,935.77
เงินสด ณ วันสิ้นปี	599,678,806.08	473,423,047.08

๒๒

สหกรณ์ออมทรัพย์พนักงานเทศบาล จำกัด
หมายเหตุประกอบงบการเงิน
สำหรับปีสิ้นสุดวันที่ 31 ธันวาคม 2554 และ 2553

1. สรุปนโยบายการบัญชีที่สำคัญ

- สหกรณ์บันทึกบัญชีโดยใช้เกณฑ์คงค้าง ยกเว้นรายได้ที่เกิดจากดอกเบี้ยเงินให้กู้ยืมของลูกหนี้ที่ไม่ก่อให้เกิดรายได้จะบันทึกเป็นรายได้ต่อเมื่อได้รับชำระแล้ว
- สหกรณ์รับรู้รายได้ดอกเบี้ยตามเกณฑ์สัดส่วนของเวลา ส่วนจำนวนรายได้จะเท่ากับอัตราดอกเบี้ยคูณด้วยจำนวนเงินต้นที่ค้างชำระตามระยะเวลาที่กู้ยืม
- สหกรณ์ระงับการรับรู้รายได้ที่เกิดจากดอกเบี้ยเงินกู้ยืมของลูกหนี้ที่ไม่ก่อให้เกิดรายได้ตามเกณฑ์คงค้างจำนวน 177,236 บาท ซึ่งหากสหกรณ์รับรู้ดอกเบี้ยเงินให้กู้ยืมของลูกหนี้ดังกล่าวแล้วจะทำให้สหกรณ์มีกำไรสุทธิประจำปีเป็น 371,033,063.47 บาท
- สหกรณ์ได้ตั้งค่าเผื่อนี้สงสัยจะสูญตามหลักเกณฑ์ที่กำหนดไว้ในระเบียบนายทะเบียนสหกรณ์ ว่าด้วย การจัดชั้นคุณภาพลูกหนี้เงินกู้และการเผื่อนี้สงสัยจะสูญ พ.ศ.2544
- สหกรณ์ตีราคาวัสดุคงเหลือตามราคาทุน
- เงินลงทุนระยะยาวที่ไม่อยู่ในความต้องการของตลาดแสดงด้วยราคาทุน
- อาคารและอุปกรณ์ คำนวณค่าเสื่อมราคาโดยวิธีเส้นตรงในอัตราที่กำหนดไว้ในระเบียบนายทะเบียนสหกรณ์ว่าด้วยการบัญชีของสหกรณ์ พ.ศ. 2542
- ที่ดิน สหกรณ์ไม่ได้คำนวณการค้ำของที่ดิน
- โปรแกรมคอมพิวเตอร์ คัดเป็นค่าใช้จ่ายประจำปี โดยวิธีเส้นตรงในอัตราไม่น้อยกว่าอัตราค่าเสื่อมราคาอาคารและอุปกรณ์ หรือตามการเปลี่ยนแปลงการใช้โปรแกรมคอมพิวเตอร์ใหม่
- ค่าซ่อมบำรุง ค่าซ่อมแซมรวมทั้งการซื้อมาเปลี่ยนแทนสำหรับสินทรัพย์รายย่อยๆ ถือเป็นค่าใช้จ่ายหักจากรายได้ การต่อเติมหรือเพิ่มเติมอาคารและอุปกรณ์รายใหญ่ๆ ถือเป็นราคาทุนของสินทรัพย์
- เงินสดในงบกระแสเงินสดหมายถึงเงินสดในมือ เงินฝากธนาคารทุกประเภทและเงินฝากสหกรณ์ทุกประเภท

๒.๑

สหกรณ์ออมทรัพย์พนักงานเทศบาล จำกัด

หมายเหตุประกอบงบการเงิน

สำหรับปีสิ้นสุดวันที่ 31 ธันวาคม 2554 และ 2553

2. เงินสดและเงินฝากธนาคาร ประกอบด้วย

	ปี 2554 (บาท)	ปี 2553 (บาท)
เงินสด	172,838.59	17,588.45
เงินฝากธนาคาร		
กระแสรายวัน	11,000.00	1,000.00
เงินฝากประจำ	307,978.66	306,115.88
ออมทรัพย์	399,186,988.83	323,098,342.75
รวม	<u>399,678,806.08</u>	<u>323,423,047.08</u>

3. เงินลงทุน ประกอบด้วย

	ปี 2554 (บาท)	ปี 2553 (บาท)
<u>เงินลงทุนระยะยาว</u>		
เงินลงทุนที่ไม่อยู่ในความต้องการของตลาด		
หุ้นชุมนุมสหกรณ์ออมทรัพย์แห่งประเทศไทย จำกัด	4,384,500.00	4,384,500.00
หุ้นบริษัท สหประกันชีวิต จำกัด	300,000.00	300,000.00
สหกรณ์ออมทรัพย์ตำรวจแห่งชาติ จำกัด	-	200,000,000.00
พันธบัตรออมทรัพย์ธนาคารแห่งประเทศไทย	200,000,000.00	200,000,000.00
รวมเงินลงทุนระยะยาว	<u>204,684,500.00</u>	<u>404,684,500.00</u>

4. เงินให้กู้ยืม - สุทธิ ประกอบด้วย

	ปี 2554 (บาท)		ปี 2553 (บาท)	
	ระยะสั้น	ระยะยาว	ระยะสั้น	ระยะยาว
เงินให้กู้ยืม - ปกติ				
ลูกหนี้เงินกู้ฉุกเฉิน	32,338,776.15	14,222,361.90	10,672,170.25	-
ลูกหนี้เงินกู้สามัญ	849,342,361.92	5,092,875,469.64	758,211,287.26	4,530,836,195.88
รวมเงินให้กู้ยืม - ปกติ	<u>881,681,138.07</u>	<u>5,107,097,831.54</u>	<u>768,883,457.51</u>	<u>4,530,836,195.88</u>
เงินให้กู้ยืม - ไม่ก่อให้เกิดรายได้				
ลูกหนี้เงินกู้สามัญ	9,539,581.50	-	4,300,980.25	-
รวมเงินให้กู้ยืม - ไม่ก่อให้เกิดรายได้	<u>9,539,581.50</u>	<u>-</u>	<u>4,300,980.25</u>	<u>-</u>
รวมเงินให้กู้ยืม	<u>891,220,719.57</u>	<u>5,107,097,831.54</u>	<u>773,184,437.76</u>	<u>4,530,836,195.88</u>
หัก ค่าเผื่อหนี้สงสัยจะสูญ	3,694,410.98	-	1,581,604.83	-
รวมเงินให้กู้ยืม - สุทธิ	<u>887,526,308.59</u>	<u>5,107,097,831.54</u>	<u>771,602,832.93</u>	<u>4,530,836,195.88</u>

AR

สหกรณ์ออมทรัพย์พนักงานเทศบาล จำกัด
หมายเหตุประกอบงบการเงิน
สำหรับปีสิ้นสุดวันที่ 31 ธันวาคม 2554 และ 2553

5. ลูกหนี้ระยะสั้น - สุทธิ ประกอบด้วย

	<u>ปี 2554 (บาท)</u>	<u>ปี 2553 (บาท)</u>
ลูกหนี้ตัวแทน	56,017,326.23	39,115,359.55
ลูกหนี้ตามคำพิพากษา	447,571.25	599,591.32
รวม	56,464,897.48	39,714,950.87
หัก ค่าเผื่อนี้สงสัยจะสูญ	447,571.25	599,591.32
รวมลูกหนี้ - สุทธิ	<u>56,017,326.23</u>	<u>39,115,359.55</u>

ณ วันที่ 31 ธันวาคม 2554 ค่าเผื่อนี้สงสัยจะสูญข้างต้น เป็นค่าเผื่อนี้สงสัยจะสูญลูกหนี้ตามคำพิพากษา

6. ดอกเบี้ยเงินให้กู้ค้างรับ - สุทธิ ประกอบด้วย

	<u>ปี 2554 (บาท)</u>	<u>ปี 2553 (บาท)</u>
ดอกเบี้ยเงินให้กู้ค้างรับ	21,021.83	5,602.17
หัก ค่าเผื่อนี้สงสัยจะสูญ	-	-
รวมดอกเบี้ยเงินให้กู้ค้างรับ - สุทธิ	<u>21,021.83</u>	<u>5,602.17</u>

7. สินทรัพย์หมุนเวียนอื่น ประกอบด้วย

	<u>ปี 2554 (บาท)</u>	<u>ปี 2553 (บาท)</u>
ดอกเบี้ยเงินฝากธนาคารค้างรับ	3,696.95	993.62
ดอกเบี้ยพันธบัตรออมทรัพย์ ธปท. ค้างรับ	2,263,013.70	2,301,369.86
เครื่องเขียนแบบพิมพ์	275,031.50	164,717.90
เงินเฉลี่ยคืนตลาดเคลื่อน	-	10,331.50
เบี้ยประกันภัยจ่ายล่วงหน้า	438.36	438.36
ดอกเบี้ยเงินฝากสหกรณ์อื่นค้างรับ	-	1,562,671.23
รวม	<u>2,542,180.51</u>	<u>4,040,522.47</u>

1.0

สหกรณ์ออมทรัพย์พนักงานเทศบาล จำกัด
 หมายเหตุประกอบงบการเงิน
 สำหรับปีสิ้นสุดวันที่ 31 ธันวาคม 2554 และ 2553

8. ที่ดิน อาคารและอุปกรณ์ - สุทธิ ประกอบด้วย

	<u>ปี 2554 (บาท)</u>	<u>ปี 2553 (บาท)</u>
ที่ดิน	1,012,000.00	1,012,000.00
อาคารและสิ่งปลูกสร้าง	1.00	1.00
เครื่องใช้สำนักงาน	1,312,902.92	1,473,644.69
รวม	2,324,903.92	2,485,645.69

9. สินทรัพย์ไม่มีตัวตน ประกอบด้วย

	<u>ปี 2554 (บาท)</u>	<u>ปี 2553 (บาท)</u>
ซอฟต์แวร์	614,213.29	615,615.07
รวม	614,213.29	615,615.07

10. สินทรัพย์ไม่หมุนเวียนอื่น ประกอบด้วย

	<u>ปี 2554 (บาท)</u>	<u>ปี 2553 (บาท)</u>
เงินมัดจำ	63,000.00	63,000.00
เงินประกันไฟฟ้า - น้ำประปา	34,600.00	34,600.00
รวม	97,600.00	97,600.00

11. เงินรับฝาก ประกอบด้วย

	<u>ปี 2554 (บาท)</u>	<u>ปี 2553 (บาท)</u>
เงินรับฝากออมทรัพย์พิเศษ	680,250,087.87	720,384,735.06
รวม	680,250,087.87	720,384,735.06

/s/

สหกรณ์ออมทรัพย์พนักงานเทศบาล จำกัด
 หมายเหตุประกอบงบการเงิน
 สำหรับปีสิ้นสุดวันที่ 31 ธันวาคม 2554 และ 2553

12. หนี้สินหมุนเวียนอื่น ประกอบด้วย

	ปี 2554 (บาท)	ปี 2553 (บาท)
เงินรอจ่ายคืน	926,716.06	596,291.82
เงินรอตรวจสอบ	47,513,458.33	33,126,256.19
เงินปันผลค้างจ่าย	3,956.00	3,939.50
เงินเฉลี่ยคืนค้างจ่าย	53,512.50	52,003.00
ดอกเบี้ยเงินกู้ยืมค้างจ่าย	2,267,808.22	-
ค่าตอบแทนค้างจ่าย	2,443,900.00	2,301,200.00
ค่าสอบบัญชีค้างจ่าย	75,000.00	75,000.00
ภาษีเงินได้หัก ณ ที่จ่าย	37,811.21	-
ค่าใช้จ่ายค้างจ่าย	55,161.88	217,016.71
เงินรอจ่ายคืน - ค่าหุ้น	2,252,772.10	2,754,369.10
ค่าธรรมเนียมโฆษณาและค่าทนายความค้างจ่าย	-	1,650.00
รวมหนี้สินอื่นหมุนเวียน	55,630,096.30	39,127,726.32

13. หนี้สินไม่หมุนเวียนอื่น ประกอบด้วย

	ปี 2554 (บาท)	ปี 2553 (บาท)
เงินสำรองบำนาญเจ้าหน้าที่	29,560,930.00	25,643,680.00
เงินรับประกันสัญญา	32,134.50	36,779.50
รวม	29,593,064.50	25,680,459.50

14. ทุนสะสมตามข้อบังคับ ระเบียบและอื่น ๆ ประกอบด้วย

	ปี 2554 (บาท)	ปี 2553 (บาท)
ทุนสาธารณประโยชน์	995,163.77	10,209,171.27
ทุนรักษาระดับอัตราเงินปันผล	17,760,000.00	17,560,000.00
กองทุนช่วยเหลือสมาชิกผู้ค้าประกันเงินกู้สามัญ	2,977,449.24	3,139,673.35
ทุนเพื่อการจัดตั้งสำนักงาน	43,660,000.00	43,460,000.00
รวม	65,392,613.01	74,368,844.62

๒.๑

รายงานผู้ตรวจสอบกิจการ
ประจำปี 2554

**รายงานการตรวจสอบกิจการ
สหกรณ์ออมทรัพย์พนักงานเทศบาล จำกัด
สำหรับปีสิ้นสุดวันที่ 31 ธันวาคม 2554**

เสนอ ที่ประชุมใหญ่สามัญสหกรณ์ออมทรัพย์พนักงานเทศบาล จำกัด

ตามที่ที่ประชุมใหญ่สามัญสหกรณ์ออมทรัพย์พนักงานเทศบาล จำกัด ประจำปี 2554 เมื่อวันที่ 6 กุมภาพันธ์ 2554 มีมติเลือกตั้งให้ข้าพเจ้าเป็นผู้ตรวจสอบกิจการประจำปีสิ้นสุดวันที่ 31 ธันวาคม 2554 ตามข้อบังคับของสหกรณ์ฯ ข้อ 51 (2) นั้น

ข้าพเจ้าได้ทำการตรวจสอบและรายงานผลการตรวจสอบต่อคณะกรรมการดำเนินการเป็นประจำทุกเดือน และในโอกาสนี้ ขอเสนอผลการตรวจสอบประจำปีต่อที่ประชุมใหญ่ตามข้อบังคับของสหกรณ์ฯ ข้อ 51 (4) โดยสรุปได้ดังต่อไปนี้

1. วัตถุประสงค์ในการตรวจสอบ

- 1.1 เพื่อประเมินผลการปฏิบัติงานและการควบคุมด้านการบัญชีและการเงิน
- 1.2 เพื่อตรวจสอบการดำเนินงานอื่น ๆ ของสหกรณ์

2. ขอบเขตของการตรวจสอบ

- 2.1 ตรวจสอบความถูกต้องของการบันทึกบัญชีตามเอกสารหลักฐาน
- 2.2 ตรวจสอบการควบคุมการเงินตามระเบียบและข้อกำหนดของสหกรณ์ฯ
- 2.3 ตรวจสอบการดำเนินงานตามวัตถุประสงค์ ข้อบังคับ ระเบียบ และมติของที่ประชุม

3. การปฏิบัติการด้านบัญชีและคอมพิวเตอร์

3.1 สหกรณ์ฯ ใช้คอมพิวเตอร์ในการประมวลผลด้านการบัญชี เงินรับฝาก เงินถอน และเงินให้กู้ ผลการประมวลผลโดยคอมพิวเตอร์สำหรับงานการบัญชีและการรับฝากเงินของสหกรณ์ฯ เรียบร้อยเป็นปัจจุบัน และการบันทึกบัญชีมีเอกสารหลักฐานประกอบครบถ้วน ระบบคอมพิวเตอร์สำหรับงานการจัดเก็บค่าหุ้นและเงินให้กู้ เป็นไปอย่างเรียบร้อยถูกต้องและทันเหตุการณ์

อนึ่ง สหกรณ์ฯ มีการควบคุมยอดคงเหลือรายตัวของเงินถอน เงินให้กู้เพื่อเหตุฉุกเฉิน และเงินให้กู้สามัญ โดยใช้ระบบคอมพิวเตอร์ และผลสรุปออกมาเป็นที่เชื่อถือและสามารถตรวจสอบความถูกต้องได้

3.2 ฝ่ายจัดการมีการนำเสนอรายงานผลการปฏิบัติงานและข้อมูลทางบัญชีต่อคณะกรรมการดำเนินการอย่างเพียงพอ และสม่ำเสมอเป็นประจำทุกเดือน

4. การควบคุมการเงิน

ตามระเบียบสหกรณ์ออมทรัพย์พนักงานเทศบาล จำกัด ว่าด้วยการรับจ่ายและเก็บรักษาเงิน กำหนดให้สหกรณ์ฯ เก็บรักษาเงินสดได้ไม่เกิน 300,000.- บาท เว้นแต่ในกรณีวันรุ่งขึ้นเป็นวันหยุดทำการของธนาคาร แต่เป็นวันทำการปกติของสหกรณ์ฯ หรือเป็นวันประชุมคณะกรรมการดำเนินการ ให้เก็บรักษาเงินสดไม่เกิน 500,000.- บาท

สหกรณ์ฯ ดำรงเงินสดคงเหลือได้ตามระเบียบฯ โดยเงินสดมียอดคงเหลือ ณ วันสิ้นเดือน ธันวาคม 2554 230,589.50 บาท

ทั้งนี้ ได้ตรวจนับเงินสดคงเหลือเมื่อวันที่ 30 ธันวาคม 2554 โดยสหกรณ์ฯ มีเงินสดคงเหลือครบถ้วน จำนวนเงิน 172,838.59 บาท ตรงกับยอดคงเหลือตามบัญชี

5. การบริหารงานของสหกรณ์

สหกรณ์ฯ สามารถดำเนินงานบรรลุเป้าหมาย มีความก้าวหน้าทางธุรกิจ และเป็นไปตามวัตถุประสงค์ที่กำหนดในข้อบังคับ โดยสามารถเอื้ออำนวยประโยชน์แก่สมาชิกซึ่งส่วนใหญ่เป็นการบริการเงินให้กู้แก่สมาชิก และการรับฝากเงิน นอกจากนี้ สหกรณ์ฯ สามารถเร่งรัดสมาชิกที่ผิดนัดการชำระหนี้อย่างจริงจัง ซึ่งเป็นไปตามระเบียบของสหกรณ์ฯ และตามขั้นตอนของกฎหมาย

6. การดำเนินงานของสหกรณ์

6.1 สมาชิกของสหกรณ์ฯ เมื่อต้นปีมีสมาชิก จำนวน 46,126 คน เข้าใหม่ระหว่างปี จำนวน 7,279 คน ลาออกระหว่างปี จำนวน 3,238 คน ณ วันสิ้นปีสหกรณ์ฯ มีสมาชิก จำนวน 50,167 คน การรับสมาชิก และการพ้นจากสมาชิกภาพเป็นไปตามข้อบังคับของสหกรณ์ออมทรัพย์พนักงานเทศบาล จำกัด

6.2 การให้เงินกู้แก่สมาชิก

สหกรณ์ฯ ให้เงินกู้แก่สมาชิก 2 ประเภท คือ

- เงินกู้เพื่อเหตุฉุกเฉิน ในวงเงินไม่เกินสองเท่าของเงินเดือน
- เงินกู้สามัญ ในวงเงินจำกัดขั้นสูงไม่เกิน 1,500,000.- บาท

ในระหว่างปี 2554 สหกรณ์ฯ จ่ายเงินกู้ทั้งสิ้น 4,023.41 ล้านบาท เมื่อเปรียบเทียบกับปีก่อน จ่ายเงินกู้ 4,633.04 ล้านบาท ลดลง 609.63 ล้านบาท คิดเป็นการลดลงร้อยละ 13.16

รายการ	ปี 2554		ปี 2553		เพิ่ม (ลด)		
	จำนวนสัญญา	จำนวนเงิน (ล้านบาท)	จำนวนสัญญา	จำนวนเงิน (ล้านบาท)	จำนวนสัญญา	จำนวนเงิน (ล้านบาท)	ร้อยละ
เงินกู้เพื่อเหตุฉุกเฉิน	4,621	81.93	2,807	36.91	1,814	45.05	121.97
เงินกู้สามัญ	12,884	3,941.48	15,326	4,596.13	(2,442)	(654.65)	(14.24)
รวม	17,505	4,023.41	18,133	4,633.04	(628)	(609.63)	(13.16)

การให้เงินกู้เป็นไปตามข้อบังคับและระเบียบว่าด้วยเงินกู้ ทั้งนี้จากการสุ่มตรวจสอบสัญญาเงินกู้ปรากฏว่า มีหลักฐานการเป็นหนี้ครบถ้วน การให้เงินกู้ เงินให้กู้ค้าง ณ วันสิ้นปี แสดงเปรียบเทียบได้ดังนี้

รายการ	ปี 2554 (บาท)	ปี 2553 (บาท)	เพิ่ม/(ลด) (บาท)	ร้อยละ
ลูกหนี้ตัวแทนหักส่งเงิน	56,017,326.23	39,115,359.55	16,901,966.68	43.21
เงินกู้เพื่อเหตุฉุกเฉิน	46,561,138.05	10,672,170.25	35,888,967.80	336.28
เงินกู้สามัญ	5,942,217,831.56	5,289,047,483.14	653,170,348.42	12.35
รวม	6,044,796,295.84	5,338,835,012.89	705,961,282.95	13.22

สำหรับปี 2554 สหกรณ์ฯ ได้คิดดอกเบี้ยเงินกู้แก่สมาชิกในอัตราร้อยละ 7.50 บาทต่อปี

สหกรณ์ฯ มีลูกหนี้ที่ตามคำพิพากษาของศาล เป็นเงิน 447,571.25 บาท และลูกหนี้ที่ผ่อนชำระไม่เป็นไปตามเงื่อนไขค้างชำระ จำนวน 9,539,581.50 บาท ซึ่งได้กันสำรองค่าเผื่อนี้สงสัยจะสูญไว้เพียงพอแล้ว

6.3 การรับฝากเงิน

เงินรับฝากออมทรัพย์พิเศษ

รายการ	ปี 2554 (บาท)	ปี 2553 (บาท)	เพิ่ม/(ลด) (บาท)	ร้อยละ
ยอดยกมาต้นปี	720,384,735.06	718,658,673.76	1,726,061.30	0.24
รับฝาก	80,910,282.87	91,016,760.63	(10,106,477.76)	(11.10)
ถอน	121,044,930.06	89,290,699.53	31,754,230.53	35.56
คงเหลือ	680,250,087.87	720,384,735.06	(40,134,647.19)	(5.57)

6.4 เงินกู้ยืม

สหกรณ์ฯ ได้รับการอนุมัติจากที่ประชุมใหญ่สามัญ ประจำปี 2554 ให้สามารถกู้ยืมเงินภายในวงเงินไม่เกิน 500 ล้านบาท ในระหว่างปีสหกรณ์ฯ กู้กองทุนบำเหน็จบำนาญ (กบท.) จำนวน 500 ล้านบาท ณ วันสิ้นปีมียอดคงค้างชำระ จำนวน 350,000,000.00 บาท

6.5 ทุนเรือนหุ้น

สหกรณ์ฯ มีทุนเรือนหุ้นเมื่อต้นปี 4,625.4 ล้านบาท ระหว่างปีเพิ่มขึ้น 552.7 ล้านบาท และถอนคืนค่าหุ้น จำนวนเงิน 320.1 ล้านบาท คงเหลือสิ้นปี 4,858.0 ล้านบาท หุ้นเพิ่มขึ้นสุทธิจำนวนเงิน 232.6 ล้านบาท เท่ากับเพิ่มขึ้นร้อยละ 5.03

6.6 เงินสำรองและทุนสะสม

รายการ	ยอดยกมาต้นปี	เพิ่มระหว่างปี	ลดระหว่างปี	ยอดคงเหลือ ณ 31 ธันวาคม 54
เงินสำรอง	418,406,644.68	32,429,732.66	-	450,836,377.34
ทุนสะสม				
- เพื่อรักษาระดับอัตราเงินปันผล	17,560,000.00	200,000.00	-	17,760,000.00
- สาธารณประโยชน์	10,209,171.27	9,849,000.00	19,063,007.50	995,163.77
- เพื่อการจัดตั้งสำนักงาน	43,460,000.00	200,000.00	-	43,660,000.00
- เพื่อช่วยเหลือสมาชิกผู้ค้า ประกัน เงินกู้สามัญ	3,139,673.35	-	162,224.11	2,977,449.24
รวม	492,775,489.30	426,678,732.66	19,225,231.61	516,228,990.35

เงินสำรองและทุนที่เพิ่มขึ้นระหว่างปี เกิดจากการจัดสรรกำไรสุทธิในปี 2554 จำนวน 323,572,716.66 บาท ส่วนการใช้จ่ายทุนสาธารณประโยชน์และกองทุนช่วยเหลือสมาชิกผู้ค้าประกันมีการอนุมัติจากคณะกรรมการตามระเบียบฯ ครบถ้วน

7. ผลการดำเนินงานของสหกรณ์ฯ และฐานะการเงิน

7.1 ในรอบปีสหกรณ์ฯ มีรายได้ทั้งสิ้น 437.9 ล้านบาท เมื่อเปรียบเทียบกับปีก่อนมีรายได้ 383.0 ล้านบาท เพิ่มขึ้น 54.9 ล้านบาท มีค่าใช้จ่าย 67.0 ล้านบาท เปรียบเทียบกับปีก่อน 59.5 ล้านบาท ค่าใช้จ่ายเพิ่มขึ้น 7.5 ล้านบาท ทำให้ปีนี้กำไรสุทธิ 370.9 ล้านบาท เมื่อเปรียบเทียบกับปีก่อนมีกำไรสุทธิ 323.5 ล้านบาท เพิ่มขึ้น 47.4 ล้านบาท หรือร้อยละ 14.65

รายจ่ายของสหกรณ์ฯ ในปี 2554 จำนวน 67.0 ล้านบาท แยกเป็นรายจ่ายเกี่ยวกับดอกเบี้ย 26.2 ล้านบาท รายจ่ายเกี่ยวกับพนักงานเจ้าหน้าที่ 22.8 ล้านบาท และรายจ่ายดำเนินงาน 18.0 ล้านบาท โดยคิดเป็นร้อยละ 39.10 ร้อยละ 34.02 และร้อยละ 26.86 ของรายจ่ายรวมตามลำดับ

สหกรณ์ฯ มีการตั้งงบประมาณรายจ่ายประเภทต่าง ๆ และครุภัณฑ์โดยให้ถัวจ่ายงบประมาณทุกหมวดทุกประเภทได้ ยกเว้นหมวดครุภัณฑ์และค่าปรับปรุงอาคารให้ถัวจ่ายได้เฉพาะหมวด สำหรับในปี 2554 สหกรณ์ฯ มีการตั้งงบประมาณไว้ (ไม่รวมดอกเบี้ยจ่าย) และมีการจ่ายจริงที่เกิดขึ้นไม่เกินงบประมาณที่ตั้งไว้ โดยรายจ่ายที่ได้จ่ายไปเป็นไปตามระเบียบฯ ของสหกรณ์ฯ

7.2 ฐานะการเงินโดยรวมของสหกรณ์ฯ โดยสรุปนี้ สินทรัพย์รวม 6,860.6 ล้านบาท เปรียบเทียบกับปีก่อน 6,226.9 ล้านบาท เพิ่มขึ้นจากปีก่อน 633.7 ล้านบาท หรือเพิ่มขึ้นร้อยละ 10.18 ล้านบาท ขณะที่มีหนี้สินรวม 1,115.5 ล้านบาท เปรียบเทียบกับปีก่อน 785.2 ล้านบาท เพิ่มขึ้นจากปีก่อน 330.3 ล้านบาท หรือเพิ่มขึ้นร้อยละ 42.06 และมีทุนของสหกรณ์ฯ 5,745.1 ล้านบาท เทียบกับปีก่อน 5,441.7 ล้านบาท เพิ่มขึ้นจากปีก่อน 303.4 ล้านบาท หรือเพิ่มขึ้นร้อยละ 5.57

ข้าพเจ้าขอขอบพระคุณคณะกรรมการดำเนินการ ตลอดจนผู้จัดการและเจ้าหน้าที่สหกรณ์ฯ ทุกท่านที่อำนวยความสะดวกในการปฏิบัติหน้าที่ของข้าพเจ้าเป็นอย่างยิ่ง และขอขอบพระคุณสมาชิกทุกท่านที่มอบหมายความไว้วางใจเลือกตั้งข้าพเจ้าในที่ประชุมใหญ่ ให้เป็นผู้ตรวจสอบกิจการของท่าน

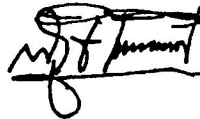

(นายสุวิช เต็มพรเลิศ)

ผู้ตรวจสอบกิจการ

การจัดสรรกำไรสุทธิ ประจำปี 2554

คณะกรรมการดำเนินการ ขอเสนอการจัดสรรกำไรสุทธิ ประจำปี 2554 ตามนัยข้อบังคับ สหกรณ์ออมทรัพย์พนักงานเทศบาล จำกัด ข้อ 24 จำนวน 370,855,827.47 บาท (สามร้อยเจ็ดสิบล้านแปดแสนห้าหมื่นห้าพันแปดร้อยยี่สิบเจ็ดบาทสี่สิบเจ็ดสตางค์) เพื่อให้ที่ประชุมพิจารณาอนุมัติ โดยสรุปดังนี้

ลำดับ	รายการจัดสรรกำไร	ปี 2554 จำนวนเงิน (บาท)	%	ปี 2553 จำนวนเงิน (บาท)	%
1	ทุนสำรองไม่น้อยกว่าร้อยละ 10	37,158,555.97	10.02	32,383,482.66	10.01
2	ค่าบำรุงสันนิบาตสหกรณ์แห่งประเทศไทย ร้อยละ 5 แต่ไม่เกิน 10,000 บาท	10,000.00	0.01	10,000.00	0.01
3	เงินปันผลตามหุ้นในอัตราไม่เกินร้อยละ 10 ต่อปี (จัดสรรในอัตราร้อยละ 5.85 ต่อปี)	266,829,363.25	71.95	244,030,865.25	75.42
4	เงินเฉลี่ยคืนตามส่วนจำนวนรวมแห่ง ดอกเบียเงินกู้ร้อยละ 8.00	32,857,908.25	8.86	25,948,368.75	8.02
5	เงินโบนัสแก่กรรมการ และเจ้าหน้าที่ไม่เกิน ร้อยละ 10	12,000,000.00	3.23	11,000,000.00	3.39
6	ทุนรักษาระดับอัตราเงินปันผลไม่เกิน ร้อยละ 2 ของทุนเรือนหุ้น	200,000.00	0.05	200,000.00	0.06
7	ทุนสาธารณประโยชน์ไม่เกินร้อยละ 10	21,300,000.00	5.74	9,800,000.00	3.03
8	กองทุนช่วยเหลือสมาชิกผู้ค้าประกันเงินกู้สามัญ	0.00	0.00	0.00	0.00
9	ทุนเพื่อการจัดตั้งสำนักงาน หรือกองทุนต่าง ๆ	500,000.00	0.13	200,000.00	0.06
รวมทั้งสิ้น		370,855,827.47	100.00	323,572,716.66	100.00

หมายเหตุ

ลำดับ	รายการ	ยอดยกมา ณ 31 ธ.ค. 54	เมื่อรวม ปี 2554
1	ทุนสำรอง	450,836,377.34	487,994,933.31
2	ทุนรักษาระดับอัตราเงินปันผล	17,760,000.00	17,960,000.00
3	ทุนสาธารณประโยชน์	995,163.77	22,295,163.77
4	ทุนเพื่อการจัดตั้งสำนักงาน หรือกองทุนต่าง ๆ	43,660,000.00	44,160,000.00
5	กองทุนช่วยเหลือสมาชิกผู้ค้าประกันเงินกู้สามัญ	2,977,449.24	2,977,449.24
รวม		516,228,990.35	575,387,546.32

การคิดเงินปันผล
อัตราเงินปันผล 5.85% ต่อปี

สมมติ เงินค่าหุ้นยกมา ณ วันที่ 1 มกราคม 2554 จำนวน 100,000 บาท และส่งค่าหุ้นรายเดือน ๆ ละ 2,000 บาท

วัน เดือน ปี	จำนวนเงินค่าหุ้น (บาท)	วิธีคำนวณ	ปันผล
ยอดยกมา 1 มกราคม 2554	100,000	$100,000 \times \frac{5.85}{100} \times \frac{12}{12}$	5,850.00
31 มกราคม 2554	2,000	$2,000 \times \frac{5.85}{100} \times \frac{11}{12}$	107.25
28 กุมภาพันธ์ 2554	2,000	$2,000 \times \frac{5.85}{100} \times \frac{10}{12}$	97.50
31 มีนาคม 2554	2,000	$2,000 \times \frac{5.85}{100} \times \frac{9}{12}$	87.75
30 เมษายน 2554	2,000	$2,000 \times \frac{5.85}{100} \times \frac{8}{12}$	78.00
31 พฤษภาคม 2554	2,000	$2,000 \times \frac{5.85}{100} \times \frac{7}{12}$	68.25
30 มิถุนายน 2554	2,000	$2,000 \times \frac{5.85}{100} \times \frac{6}{12}$	58.50
31 กรกฎาคม 2554	2,000	$2,000 \times \frac{5.85}{100} \times \frac{5}{12}$	48.75
31 สิงหาคม 2554	2,000	$2,000 \times \frac{5.85}{100} \times \frac{4}{12}$	39.00
30 กันยายน 2554	2,000	$2,000 \times \frac{5.85}{100} \times \frac{3}{12}$	29.25
31 ตุลาคม 2554	2,000	$2,000 \times \frac{5.85}{100} \times \frac{2}{12}$	19.50
30 พฤศจิกายน 2554	2,000	$2,000 \times \frac{5.85}{100} \times \frac{1}{12}$	9.75
31 ธันวาคม 2554	2,000	$2,000 \times \frac{5.85}{100} \times \frac{0}{12}$	0.00
รวมเงินค่าหุ้น	124,000	รวมเงินปันผล	6,493.50

สวัสดิการของสมาชิกสหกรณ์ออมทรัพย์พนักงานเทศบาล จำกัด

ประเภท	หลักเกณฑ์การพิจารณาให้การสงเคราะห์	สิทธิประโยชน์ที่สมาชิกได้รับ
สวัสดิการสมาชิกถึงแก่กรรม (ยื่นเรื่องภายใน 90 วัน)	<ol style="list-style-type: none"> 1) กรณีเป็นสมาชิกไม่เกิน 5 ปี 2) กรณีเป็นสมาชิกเกิน 5 ปี ถึง 10 ปี 3) กรณีเป็นสมาชิกเกิน 10 ปี ถึง 15 ปี 4) กรณีเป็นสมาชิกเกิน 15 ปี ถึง 20 ปี 5) กรณีเป็นสมาชิกเกิน 20 ปี ถึง 25 ปี 6) กรณีเป็นสมาชิกเกิน 25 ปีขึ้นไป 	<ul style="list-style-type: none"> - จ่ายเงินสงเคราะห์ให้รายละ 20,000 บาท - จ่ายเงินสงเคราะห์ให้รายละ 30,000 บาท - จ่ายเงินสงเคราะห์ให้รายละ 40,000 บาท - จ่ายเงินสงเคราะห์ให้รายละ 50,000 บาท - จ่ายเงินสงเคราะห์ให้รายละ 70,000 บาท - จ่ายเงินสงเคราะห์ให้รายละ 100,000 บาท
สวัสดิการสมาชิกประสบอุบัติเหตุ (ยื่นเรื่องภายใน 90 วัน)	<ul style="list-style-type: none"> - ถ้าใช้เวลารักษาพยาบาล และพักรักษาตัวไม่เกิน 7 วัน - ถ้าใช้เวลารักษารวมไม่เกิน 14 วัน - ถ้าเกิน 14 วัน แต่ไม่เกิน 30 วัน - ถ้าเกิน 30 วัน แต่ไม่เกิน 60 วัน - ถ้าเกิน 60 วัน แต่ไม่เกิน 90 วัน <p>กรณีประสบภัยจนได้รับอันตราย เช่น</p> <ul style="list-style-type: none"> - สูญเสียมือหรือเท้าหรือสายตาสองข้าง - สูญเสียมือหรือเท้าข้างหนึ่งและสายตาดีกข้างหนึ่ง - สูญเสียมือและเท้ารวมสองอย่าง - หุพลาภาพจนเป็นเหตุให้ไม่สามารถประกอบอาชีพได้ - สูญเสียมือหรือเท้าหรือสายตาเพียงข้างเดียว 	<ul style="list-style-type: none"> - จ่ายไม่เกิน 1,000 บาท - จ่ายไม่เกิน 2,000 บาท - จ่ายไม่เกิน 3,000 บาท - จ่ายไม่เกิน 4,000 บาท - จ่ายไม่เกิน 5,000 บาท - จ่ายไม่เกิน 7,500 บาท - จ่ายไม่เกิน 7,500 บาท - จ่ายไม่เกิน 7,500 บาท - จ่ายไม่เกิน 7,500 บาท - จ่ายไม่เกิน 3,800 บาท
สวัสดิการสมาชิกประสบสาธารณภัย เช่น อุทกภัย, วัตภัย, อัคคีภัย ฯลฯ (ยื่นเรื่องภายใน 90 วัน)	<ul style="list-style-type: none"> - ที่อยู่อาศัย ได้รับความเสียหายจากภัยเป็นบางส่วนหรือทั้งหลัง - ค่าเครื่องนุ่งห่มสำหรับผู้เสียหายและคนในครอบครัว ได้รับความเสียหาย - ค่าเครื่องครัว เครื่องมือประกอบอาชีพได้รับความเสียหาย - ค่าเครื่องนอน (ผ้าห่ม เสื้อ มุ้ง) ได้รับความเสียหาย 	<ul style="list-style-type: none"> - จ่ายไม่เกินหลังละ 7,500 บาท - จ่ายคนละ 500 บาท แต่ไม่เกิน 2,500 บาท - จ่ายให้ไม่เกิน 1,500 บาท - จ่ายให้ไม่เกิน 1,500 บาท

หลักเกณฑ์การกู้เงิน
กับสหกรณ์ออมทรัพย์พนักงานเทศบาล จำกัด

.....

หลักเกณฑ์การกู้เงินเพื่อเหตุฉุกเฉิน

1. อายุการเป็นสมาชิก เป็นสมาชิก 3 เดือน ยกเว้นสมาชิกซึ่งได้รับการบรรจุเป็นพนักงานเทศบาลแล้วไม่น้อยกว่า 6 เดือน เมื่อได้รับการอนุมัติรับเข้าเป็นสมาชิกของสหกรณ์แล้วสามารถยื่นคำขอกู้เงินได้ทันที
2. วงเงินกู้ 2 เท่าของเงินเดือนผู้กู้
3. ระยะเวลาการผ่อนชำระ 20 งวดรายเดือน และต้องไม่เกินอายุราชการคงเหลือของผู้กู้
4. สมาชิกที่ส่งเงินงวดชำระหนี้เงินกู้เพื่อเหตุฉุกเฉินมาแล้วไม่น้อยกว่าห้างวด หรือชำระหนี้เงินกู้เพื่อเหตุฉุกเฉินมาแล้วไม่น้อยกว่าหนึ่งในสี่ของวงเงินกู้ตามสัญญาที่มีอยู่ ให้กู้เงินเพื่อเหตุฉุกเฉิน สัญญาใหม่ โดยหักกลบลบหนี้กับสัญญาเก่าได้ แต่ให้มีสัญญาเงินกู้เพื่อเหตุฉุกเฉินเพียงสัญญาเดียว

หลักเกณฑ์การกู้เงินกู้สามัญ

1. วงเงินกู้สามัญและระยะเวลาการชำระคืนเงินกู้
- 1.1 วงเงินกู้สามัญ

อายุการเป็นสมาชิก	จำนวนเท่า ของเงินเดือน	วงเงินกู้สามัญ ไม่เกิน (บาท)
(1) เป็นสมาชิก 6 เดือน ยกเว้นสมาชิกซึ่งได้รับการ บรรจุเป็นพนักงานเทศบาลแล้วไม่น้อยกว่า 6 เดือน เมื่อได้รับการอนุมัติรับเข้าเป็นสมาชิก ของสหกรณ์แล้วสามารถยื่นคำขอกู้เงินได้ทันที	15	200,000
(2) เป็นสมาชิก 1 ปีขึ้นไป แต่ไม่เกิน 2 ปี	25	300,000
(3) เป็นสมาชิก 2 ปีขึ้นไป แต่ไม่เกิน 3 ปี	35	500,000
(4) เป็นสมาชิก 3 ปีขึ้นไป แต่ไม่เกิน 5 ปี	45	800,000
(5) เป็นสมาชิก 5 ปีขึ้นไป	50	1,500,000
(6) ผู้กู้ซึ่งเป็นสมาชิก จะขอกู้เงินสามัญโดยใช้ค่าหุ้นค้ำประกันได้แต่ไม่เกินร้อยละ เก้าสิบห้าของจำนวนเงินค่าหุ้นที่มีอยู่		

1.2 ระยะเวลาการชำระคืนเงินกู้

ไม่เกิน 120 งวด ตั้งแต่เดือนแรกที่ผู้กู้ส่งคืนเงินกู้สามัญพร้อมดอกเบี้ย และต้องไม่เกินอายุราชการคงเหลือของผู้กู้

2. เกณฑ์เงินได้รายเดือนคงเหลือของผู้กู้เงิน

2.1 เกณฑ์เงินได้รายเดือนคงเหลือของผู้กู้เงินกู้เพื่อเหตุฉุกเฉิน ต้องมีเงินได้รายเดือนคงเหลือไม่น้อยกว่า 1,500.- บาท

2.2 เกณฑ์เงินได้รายเดือนคงเหลือของผู้กู้เงินสามัญ ต้องมีเงินได้รายเดือนคงเหลือตามเกณฑ์ดังต่อไปนี้

อัตราเงินเดือนของผู้กู้	เงินได้รายเดือนคงเหลือ
(1) ไม่เกิน 10,000 บาท	1,500 บาท
(2) เกินกว่า 10,000 - 15,000 บาท	2,000 บาท
(3) เกินกว่า 15,000 - 20,000 บาท	2,500 บาท
(4) เกินกว่า 20,000 - 30,000 บาท	3,000 บาท
(5) เกินกว่า 30,000 บาทขึ้นไป	4,000 บาท
(6) เงินสามัญโดยใช้เงินค้ำประกัน	1,000 บาท

2.3 เกณฑ์เงินได้รายเดือนคงเหลือของผู้กู้เงินสามัญและเงินกู้เพื่อเหตุฉุกเฉิน ต้องมีเงินได้รายเดือนคงเหลือไม่น้อยกว่า 1,500.- บาท

2.4 เงินได้รายเดือน หมายถึง เงินเดือนของผู้กู้ร่วมกับเงินเพิ่มต่าง ๆ ที่ได้รับจากทางราชการ

3. หลักเกณฑ์การค้ำประกันเงินกู้สามัญ

3.1 ผู้ค้ำประกันต้องมีเงินเดือนตามเกณฑ์ดังต่อไปนี้

เกณฑ์เงินเดือนผู้ค้ำประกัน

วงเงินกู้สามัญ	จำนวนผู้ค้ำประกัน	เงินเดือนของผู้ค้ำประกัน
(1) ผู้กู้เงินสามัญ ไม่เกิน 500,000 บาท	1 คน	ไม่กำหนด
(2) ผู้กู้เงินสามัญ ไม่เกิน 600,000 บาท	2 คน	ไม่ต่ำกว่า 10,000 บาท
(3) ผู้กู้เงินสามัญ ไม่เกิน 800,000 บาท	2 คน	ไม่ต่ำกว่า 12,000 บาท
(4) ผู้กู้เงินสามัญ ไม่เกิน 1,000,000 บาท	2 คน	ไม่ต่ำกว่า 15,000 บาท
(5) ผู้กู้เงินสามัญ เกินกว่า 1,000,000 บาท	3 คน	ไม่ต่ำกว่า 18,000 บาท

3.2 ผู้ค้ำประกันต้องมีอายุราชการคงเหลือไม่น้อยกว่าระยะเวลาการชำระหนี้ของผู้กู้

3.3 ผู้กู้เงินไม่เกิน 500,000 บาท ให้มีผู้ค้ำประกัน 1 คน

3.4 ผู้กู้เงินไม่เกิน 1,000,000 บาท ให้มีผู้ค้ำประกัน 2 คน

3.5 ผู้กู้เงินเกิน 1,000,000 บาท ให้มีผู้ค้ำประกัน 3 คน

3.6 สมาชิกผู้มีเงินเดือนน้อยกว่า 18,000 บาท สามารถค้ำประกันสมาชิกอื่นได้ 2 คน

3.7 สมาชิกผู้มีเงินเดือนตั้งแต่ 18,000 บาท สามารถค้ำประกันสมาชิกอื่นได้ 3 คน

4. หลักเกณฑ์อื่น

4.1 สมาชิกต้องชำระหนี้เงินกู้สามัญรายเดือนมาแล้วไม่น้อยกว่า 12 งวด หรือชำระหนี้เงินกู้สามัญมาแล้วไม่น้อยกว่าหนึ่งในสี่ของวงเงินกู้ตามสัญญา ก่อน จึงจะมีสิทธิกู้เงินกู้สามัญสัญญาใหม่โดยหักกลบลบหนี้กับสัญญาเงินกู้สามัญเดิม

4.2 สัญญาเงินกู้สามัญให้มีเพียงสัญญาเดียว ในการจ่ายเงินกู้สามัญ สหกรณ์จะหักหนี้เงินกู้สามัญคงเหลือตามสัญญาเดิมออกก่อน

หลักเกณฑ์การพิจารณาให้ทุนส่งเสริมการศึกษาบุตรสมาชิก จะพิจารณาจากปัจจัย 3 ประการ ดังนี้

- (1) ผลการศึกษา 25 %
- (2) รายได้ผู้ปกครอง 50 %
- (3) จำนวนบุตร 25 %

(1) ผลการศึกษา	คะแนน	(2) รายได้ผู้ปกครอง	คะแนน	(3) จำนวนบุตร	คะแนน
95.51 - 100 % คะแนนเฉลี่ย 3.6 - 3.79	25	ต่ำกว่า 10,001	50	3 คนขึ้นไป	25
90.51 - 95.50% คะแนนเฉลี่ย 3.6 - 3.79	20	10,001 - 12,000	45	2 คน	15
85.51 - 90.50% คะแนนเฉลี่ย 3.4 - 3.59	15	12,001 - 13,500	40	1 คน	10
80.51 - 85.50% คะแนนเฉลี่ย 3.2 - 3.39	10	13,501 - 15,000	35		
75.00 - 80.50% คะแนนเฉลี่ย 3.0 - 3.19	5	15,001 ขึ้นไป	30		

หลักการสหกรณ์

หลักการสหกรณ์ คือ “แนวทางที่สหกรณ์ยึดถือปฏิบัติ เพื่อให้คุณค่าของสหกรณ์เกิดผลเป็นรูปธรรม” ซึ่งประกอบด้วย หลักการที่สำคัญ ๗ ประการ กล่าวคือ

หลักการที่ ๑ การเปิดรับสมัครสมาชิกทั่วไปและด้วยความสมัครใจ

สหกรณ์เป็นองค์การแห่งความสมัครใจที่เปิดรับบุคคลทั้งหลายที่สามารถใช้บริการของสหกรณ์และเต็มใจรับผิดชอบในฐานะสมาชิก เข้าเป็นสมาชิกโดยปราศจากการกีดกันทางเพศ สังคม เชื้อชาติ การเมือง หรือศาสนา

หลักการที่ ๒ การควบคุมโดยสมาชิกตามหลักประชาธิปไตย

สหกรณ์เป็นองค์การประชาธิปไตย ที่ควบคุมโดยมวลสมาชิกผู้มีส่วนร่วมอย่างแข็งขันในการกำหนดนโยบายและการตัดสินใจ บุรุษและสตรีผู้ที่ได้รับเลือกให้เป็นผู้แทนสมาชิกต้องรับผิดชอบต่อมวลสมาชิกในสหกรณ์ขั้นปฐมสมาชิกมีสิทธิในการออกเสียงเท่าเทียมกัน (สมาชิกหนึ่งคนหนึ่งเสียง) สำหรับสหกรณ์ในระดับอื่น ให้ดำเนินไปตามแนวทางประชาธิปไตยเช่นเดียวกัน

หลักการที่ ๓ การมีส่วนร่วมทางเศรษฐกิจโดยสมาชิก

สมาชิกสหกรณ์พึงมีส่วนให้ทุนแก่สหกรณ์อย่างเป็นธรรม และควบคุมการใช้ทุนของสหกรณ์ตามแนวทางประชาธิปไตย ทุนของสหกรณ์อย่างน้อยส่วนหนึ่งต้องเป็นทรัพย์สินส่วนรวมของสหกรณ์ สมาชิกจะได้ผลตอบแทนสำหรับเงินทุนตามเงื่อนไขแห่งสมาชิกภาพ ในอัตราที่จำกัด (ถ้ามี) มวลสมาชิกเป็นผู้จัดสรรผลประโยชน์ส่วนเกิน เพื่อจุดมุ่งหมายประการใดประการหนึ่ง หรือทั้งหมดดังต่อไปนี้ คือ เพื่อการพัฒนาสหกรณ์ของตน โดยจัดให้เป็นทุนสำรองของสหกรณ์ ซึ่งส่วนหนึ่งแห่งทุนนี้ต้องไม่นำมาแบ่งปันกัน เพื่อประโยชน์แก่สมาชิกตามส่วนของปริมาณธุรกิจที่ทำกับสหกรณ์ เพื่อสนับสนุนกิจกรรมอื่นใดที่มวลสมาชิกเห็นชอบ

หลักการที่ ๔ หลักการปกครองตนเองและเป็นอิสระ

สหกรณ์เป็นองค์การอิสระและพึ่งพาตนเอง โดยการควบคุมของสมาชิก ในกรณีที่สหกรณ์จำเป็นต้องมีข้อตกลง หรือผูกพันกับองค์การอื่น ๆ รวมถึงองค์การของรัฐ หรือต้องแสวงหาทุนจากแหล่งภายนอก สหกรณ์ต้องกระทำภายใต้เงื่อนไข อันเป็นที่มั่นใจได้ว่า มวลสมาชิกจะยังคงไว้ซึ่งอำนาจในการควบคุมตามแนวทางประชาธิปไตยและยังคงดำรงความเป็นอิสระของสหกรณ์

หลักการที่ ๕ การศึกษา การฝึกอบรม และข้อมูลข่าวสาร

สหกรณ์พึงให้การศึกษาก่อนเข้าสหกรณ์ และการฝึกอบรมแก่มวลสมาชิก ตัวแทนสมาชิก ผู้จัดการ และพนักงานเพื่อบุคคลเหล่านั้นสามารถมีส่วนร่วมช่วยพัฒนาสหกรณ์ของตนได้อย่างมีประสิทธิภาพ รวมถึงการให้ข่าวสารแก่สาธารณชน โดยเฉพาะอย่างยิ่งแก่เยาวชน และบรรดาผู้นำทางความคิดในเรื่องคุณลักษณะ และคุณประโยชน์ของสหกรณ์ได้

หลักการที่ ๖ การร่วมมือระหว่างสหกรณ์

สหกรณ์สามารถให้บริการแก่สมาชิกได้อย่างมีประสิทธิภาพสูงสุด และเสริมสร้างความเข้มแข็งให้แก่ขบวนการสหกรณ์ได้ โดยการประสานความร่วมมือกันในระดับท้องถิ่น ระดับชาติ ระดับภูมิภาค และระดับนานาชาติ

หลักการที่ ๗ ความเอื้ออาทรต่อชุมชน

สหกรณ์พึงดำเนินกิจกรรมเพื่อการพัฒนาที่ยั่งยืนของชุมชน ตามนโยบายที่มวลสมาชิกให้ความเห็นชอบ

.....