

รายงานกิจการ
สหกรณ์ออมทรัพย์พนักงานเทศบาล จำกัด
ประจำปี 2562

.....

สหกรณ์ออมทรัพย์พนักงานเทศบาล จำกัด

สารบัญ

	หน้า
สารจากประธานกรรมการดำเนินการ	5
รายงานคณะกรรมการดำเนินการสหกรณ์ออมทรัพย์พนักงานเทศบาล จำกัด ชุดที่ 47	6
รายงานเจ้าหน้าที่สหกรณ์ออมทรัพย์พนักงานเทศบาล จำกัด	9
โครงสร้างการบริหารงานสหกรณ์ออมทรัพย์พนักงานเทศบาล จำกัด	12
รายงานผลการดำเนินงาน ประจำปี 2562	13
รายงานผู้สอบบัญชี ประจำปี 2562	19
รายงานผู้ตรวจสอบกิจการ ประจำปี 2562	41
การจัดสรรกำไรสุทธิ ประจำปี 2562	47
การคิดเงินปันผลตามหุ้น	48
สวัสดิการของสมาชิก	49
หลักเกณฑ์และเงื่อนไขการขอกู้เงิน	50
การติดต่อสหกรณ์ออมทรัพย์พนักงานเทศบาล จำกัด	55
หลักการสหกรณ์	60



สารจากประธานกรรมการดำเนินการ สหกรณ์ออมทรัพย์พนักงานเทศบาล จำกัด

เรียน สมาชิกสหกรณ์ออมทรัพย์พนักงานเทศบาล จำกัดทุกท่าน

สหกรณ์ออมทรัพย์พนักงานเทศบาล จำกัด เริ่มก่อตั้งครั้งแรกในปีพุทธศักราช ๒๕๑๖ มีวัตถุประสงค์ที่สำคัญคือ ส่งเสริมให้สมาชิกออมทรัพย์ และให้กู้ยืมเงินเพื่อการอันจำเป็น หรือก่อให้เกิดผลประโยชน์เพิ่มพูน รวมทั้งจัดสวัสดิการต่าง ๆ เพื่อเสริมสร้างคุณภาพชีวิตของสมาชิก การดำเนินกิจการจนถึงปัจจุบันนี้นับเป็นปีที่ ๔๖ ซึ่งจะครบรอบ ๔๗ ปี ในวันที่ ๑๖ มีนาคม ๒๕๖๓ สหกรณ์ออมทรัพย์พนักงานเทศบาล จำกัด ได้มีความเปลี่ยนแปลงและพัฒนาอย่างต่อเนื่องมาโดยตลอด โดยยึดหลักผลประโยชน์ของสมาชิกส่วนรวมเป็นหลักตามแนวคิดและปรัชญาของสหกรณ์

กระแสความเปลี่ยนแปลงต่าง ๆ ที่เกิดขึ้นในปัจจุบัน ทั้งในด้านการเงิน สังคม การเมือง ความผันผวนของภาวะเศรษฐกิจ และด้านเทคโนโลยีที่ล้ำสมัย รวมทั้ง การเปลี่ยนแปลงของพระราชบัญญัติสหกรณ์ พ.ศ. ๒๕๖๒ และกฎกระทรวงที่มีผลกระทบทั้งโดยทางตรงและทางอ้อมต่อการบริหารงานของสหกรณ์ สหกรณ์ออมทรัพย์พนักงานเทศบาล จำกัด ได้เล็งเห็นถึงผลกระทบจากกระแสการเปลี่ยนแปลงต่าง ๆ เหล่านี้ ทำให้สหกรณ์ออมทรัพย์พนักงานเทศบาล จำกัด ต้องมีการปรับนโยบาย ปรับตัว ปรับแนวความคิด และปรับเปลี่ยนรูปแบบการบริหารงานให้ก้าวทันต่อกระแสการเปลี่ยนแปลงที่เกิดขึ้น

ในรอบปี ๒๕๖๒ ที่ผ่านมา สหกรณ์ออมทรัพย์พนักงานเทศบาล จำกัด มีผลประกอบการที่ดีตามที่แสดงในรายงานกิจการประจำปี ๒๕๖๒ ท่ามกลางความผันผวนในภาวะเศรษฐกิจที่สูงขึ้น โดยการดำเนินงานของสหกรณ์ออมทรัพย์พนักงานเทศบาล จำกัด ต้องเป็นไปด้วยความระมัดระวังและรอบคอบ

ในนามของคณะกรรมการดำเนินการสหกรณ์ออมทรัพย์พนักงานเทศบาล จำกัด ชุดที่ ๔๗ ขอขอบคุณสมาชิกทุกท่านที่ได้ให้ความไว้วางใจ สนับสนุนการดำเนินกิจการของสหกรณ์ออมทรัพย์พนักงานเทศบาล จำกัด ด้วยดีตลอดมา คณะกรรมการดำเนินการ ที่ปรึกษา ฝ่ายจัดการ ตลอดจนเจ้าหน้าที่ของสหกรณ์ออมทรัพย์พนักงานเทศบาล จำกัด ทุกท่าน ได้ปฏิบัติงานด้วยความมุ่งมั่น ทุ่มท่อย่างเต็มความสามารถ เพื่อให้สหกรณ์ออมทรัพย์พนักงานเทศบาล จำกัด มีความเจริญก้าวหน้า เป็นกิจการที่มีความมั่นคงและเจริญเติบโตอย่างยั่งยืน และก่อให้เกิดประโยชน์สูงสุดต่อสมาชิกทุกท่านต่อไป

(นายสุทธิพงษ์ จุลเจริญ)
ประธานกรรมการดำเนินการ
สหกรณ์ออมทรัพย์พนักงานเทศบาล จำกัด

คณะกรรมการดำเนินการสหกรณ์ออมทรัพย์พนักงานเทศบาล จำกัด
ชุดที่ 47

.....

1. นายสุทธิพงษ์	จุลเจริญ	ประธานกรรมการดำเนินการ
2. นายสันติธร	ยิ้มละมัย	รองประธานกรรมการดำเนินการ
3. นางวิภา	ธูสรานนท์	กรรมการดำเนินการและற்றுณัติ
4. นายถาวร	จันทร์กล้า	กรรมการดำเนินการและเลขานุการ
5. นางสาวพรศรี	กิจธรรม	กรรมการดำเนินการ
6. นายสวัสดิ์ดี	สุทธิ	กรรมการดำเนินการ
7. นายเจริญชัย	พัศดารักษ์	กรรมการดำเนินการ
8. นายสิทธิศักดิ์	สวนอินทร์	กรรมการดำเนินการ
9. นายสุทร	บุญสิริชูโต	กรรมการดำเนินการ
10. นายสรณะ	เทพเนา	กรรมการดำเนินการ
11. นายเปี่ยมศักดิ์	ตันนิรัตน์	กรรมการดำเนินการ
12. นายไพศาล	บัวแดง	กรรมการดำเนินการ
13. นายฉชล	อภิรติมัย	กรรมการดำเนินการ
14. นายนิคม	พลาพล	กรรมการดำเนินการ
15. นายวิรัตน์	จิระศรีไพฑูรย์	กรรมการดำเนินการ

ที่ปรึกษาเกิตติมศักดิ์

1. นายฉัตรชัย	พรหมเลิศ	ปลัดกระทรวงมหาดไทย (11 กุมภาพันธ์ 2562 – ปัจจุบัน)
2. นายบุญธรรม	เลิศสุชีเกษม	รองปลัดกระทรวงมหาดไทย (11 กุมภาพันธ์ 2562 – ปัจจุบัน)
3. นายนายประยูร	รัตนเสนีย์	อธิบดีกรมส่งเสริมการปกครองท้องถิ่น (1 ตุลาคม 2562 – ปัจจุบัน)
4. นายขจร	ศรีชวนนัย	รองอธิบดีกรมส่งเสริมการปกครองท้องถิ่น (11 กุมภาพันธ์ 2562 ถึงปัจจุบัน)
5. นายทวี	เสริมภักดีกุล	รองอธิบดีกรมส่งเสริมการปกครองท้องถิ่น (11 กุมภาพันธ์ 2562 ถึงปัจจุบัน)
6. นายวิบูลย์	สงวนพงษ์	ข้าราชการบำนาญ (11 กุมภาพันธ์ 2562 – ปัจจุบัน)
7. นายวีระยุทธ	เยี่ยมอำภา	ข้าราชการบำนาญ (11 กุมภาพันธ์ 2562 – ปัจจุบัน)

ที่ปรึกษาคณะกรรมการดำเนินการ ชุดที่ 47

- | | | |
|------------------|----------------|--|
| 1. นายวสันต์ | วรรณวโรทร | ข้าราชการบำนาญ |
| 2. นายดุขฎิ | สุวัฒน์วิทยากร | ข้าราชการบำนาญ |
| 3. นายธนา | ยันตรโกวิท | ข้าราชการบำนาญ |
| 4. นางศจี | โพธิปักษ์ | ข้าราชการบำนาญ |
| 5. นายธงชัย | ชัยรุ่งเรือง | ข้าราชการบำนาญ |
| 6. นายเสรี | ทองเทศ | ข้าราชการบำนาญ |
| 7. นายสมศักดิ์ | ลาภอดิศร | ข้าราชการบำนาญ |
| 8. นายฉลองศักดิ์ | อักษรดี | ข้าราชการบำนาญ |
| 9. นายอนิรุจ | อารีย์ | ข้าราชการบำนาญ |
| 10. นายคนองพล | เพชรรัตน์ | ปลัดเทศบาลเมืองวังน้ำเย็น จังหวัดสระแก้ว |
| 11. นายคม | แสงบำรุง | ผู้อำนวยการสำนักการช่างเทศบาลนครนนทบุรี จังหวัดนนทบุรี |
| 12. นายสุริยมงคล | ศรีสุระ | ผู้อำนวยการส่วนการโยธาเทศบาลนครสมุทรปราการ
จังหวัดสมุทรปราการ |

คณะอนุกรรมการเงินกู้

- | | | |
|--------------------|------------|------------------------|
| 1. นายถาวร | จันทร์กล้า | ประธานอนุกรรมการ |
| 2. นายเปี่ยมศักดิ์ | ตันนรินทร์ | อนุกรรมการ |
| 3. นางสาวพรศรี | กิจธรรม | อนุกรรมการ |
| 4. นายเจริญชัย | พัศดารักษ์ | อนุกรรมการ |
| 5. นายสวัสดิดี | สุทธิ | อนุกรรมการและเลขานุการ |

คณะอนุกรรมการพิจารณาให้ทุนส่งเสริมการศึกษาบุตรสมาชิกฯ

- | | | |
|--------------------|----------------|------------------------|
| 1. นางสาวพรศรี | กิจธรรม | ประธานอนุกรรมการ |
| 2. นายถาวร | จันทร์กล้า | อนุกรรมการ |
| 3. นายสวัสดิดี | สุทธิ | อนุกรรมการ |
| 4. นายเจริญชัย | พัศดารักษ์ | อนุกรรมการ |
| 5. นายสิทธิศักดิ์ | สวนอินทร์ | อนุกรรมการ |
| 6. นายสุทร | บุญสิริชูโต | อนุกรรมการ |
| 7. นายสรณะ | เทพเนา | อนุกรรมการ |
| 8. นายเปี่ยมศักดิ์ | ตันนรินทร์ | อนุกรรมการ |
| 9. นายไพศาล | บัวแดง | อนุกรรมการ |
| 10. นายธัชพล | อภิรติมัย | อนุกรรมการ |
| 11. นายนิคม | พลาพล | อนุกรรมการ |
| 12. นายวิรัตน์ | จิระศรีไพฑูรย์ | อนุกรรมการ |
| 13. นางจิปัตน์ | เชียรพานิช | อนุกรรมการ |
| 14. นายกฤษดา | สมประสงค์ | อนุกรรมการ |
| 15. นางสาวเรไร | รัตนานนท์ | อนุกรรมการ |
| 16. นายบัณฑิต | สุวรรณศิลป์ | อนุกรรมการและเลขานุการ |

คณะอนุกรรมการพิจารณาให้การสงเคราะห์สมาชิกผู้ประสพภัย

1. นายสวัสดิ์	สุทธิ	ประธานอนุกรรมการ
2. นายถาวร	จันทร์กล้า	อนุกรรมการ
3. นางสาวพรศรี	กิจธรรม	อนุกรรมการ
4. นายเจริญชัย	พัศดารักษ์	อนุกรรมการ
5. นายสิทธิศักดิ์	สวนอินทร์	อนุกรรมการ
6. นายสุทร	บุญสิริชูโต	อนุกรรมการ
7. นายสรณะ	เทพเนา	อนุกรรมการ
8. นายเปี่ยมศักดิ์	ตันนรินทร์	อนุกรรมการ
9. นายไพศาล	บัวแดง	อนุกรรมการ
10. นายธัชพล	อภิรติมัย	อนุกรรมการ
11. นายนิคม	พลาพล	อนุกรรมการ
12. นายวิรัตน์	จิระศรีไพฑูรย์	อนุกรรมการ
13. นางจिरพัฒน์	เอียรพานิช	อนุกรรมการ
14. นายกฤษดา	สมประสงค์	อนุกรรมการ
15. นางสาวเรไร	รัตนานนท์	อนุกรรมการ
16. นายบัณฑิต	สุวรรณศิลป์	อนุกรรมการและเลขานุการ

คณะอนุกรรมการข้อบังคับ ระเบียบ และกลั่นกรองงาน

1. นายเปี่ยมศักดิ์	ตันนรินทร์	ประธานอนุกรรมการ
2. นายถาวร	จันทร์กล้า	อนุกรรมการ
3. นางสาวพรศรี	กิจธรรม	อนุกรรมการ
4. นายสวัสดิ์	สุทธิ	อนุกรรมการ
5. นายเจริญชัย	พัศดารักษ์	อนุกรรมการ
6. นายสิทธิศักดิ์	สวนอินทร์	อนุกรรมการ
7. นายสุทร	บุญสิริชูโต	อนุกรรมการ
8. นายสรณะ	เทพเนา	อนุกรรมการ
9. นายไพศาล	บัวแดง	อนุกรรมการ
10. นายธัชพล	อภิรติมัย	อนุกรรมการ
11. นายนิคม	พลาพล	อนุกรรมการ
12. นายวิรัตน์	จิระศรีไพฑูรย์	อนุกรรมการ
13. นางจिरพัฒน์	เอียรพานิช	อนุกรรมการ
14. นายกฤษดา	สมประสงค์	อนุกรรมการ
15. นางสาวเรไร	รัตนานนท์	อนุกรรมการ
16. นายบัณฑิต	สุวรรณศิลป์	อนุกรรมการและเลขานุการ

ผู้ตรวจสอบกิจการ

นายสุวิช เต็มพรเลิศ

ผู้สอบบัญชีได้รับอนุญาต

นางพัชราภรณ์ บุษบง

รายนามเจ้าหน้าที่บริหารและเจ้าหน้าที่สหกรณ์ออมทรัพย์พนักงานเทศบาล จำกัด

ฝ่ายบริหาร

1. นายบัณฑิต	สุวรรณศิลป์	ผู้จัดการ
2. นางจิรพัฒน์	เจียรพานิช	ผู้ช่วยผู้จัดการ
3. นายกฤษดา	สมประสงค์	หัวหน้าฝ่ายอำนวยการ
4. นางสาวเรไร	รัตนานนท์	หัวหน้าฝ่ายการเงินและบัญชี

ฝ่ายอำนวยการ

★ งานบริหารทั่วไป

1. นายโกเมศ	มาอินทร์	รักษาการหัวหน้างานบริหารทั่วไป
2. นางสาวเมษญา	กิจตระกูล	เจ้าหน้าที่บริหารทั่วไป
3. นางสาวปิยมาศ	ละมุลน้อย	เจ้าหน้าที่บริหารทั่วไป
4. นายชันทอง	ภูผล	เจ้าหน้าที่ทะเบียน
5. นางสาวจันทร์นภา	ชัยอนุรักษ์	เจ้าหน้าที่ทะเบียน
6. นายปิยะ	โสภาพ	เจ้าหน้าที่ธุรการ
7. นายฐิติโชติ	ศริติ	เจ้าหน้าที่ธุรการ
8. นายปราโมทย์	ประสิทธิ์วัฒน์	เจ้าหน้าที่ธุรการ
9. นางสาวณัฐนียา	จิตตมาเส	เจ้าหน้าที่ธุรการ
10. นายชาคริต	ไพเราะ	เจ้าหน้าที่ธุรการ
11. นายพิพัฒน์พงษ์	รุ่งแสง	เจ้าหน้าที่ธุรการ

★ งานสารสนเทศ

1. นายปัญญา	ลักษณะียนนท์	หัวหน้างานสารสนเทศ
2. นายไวพจน์	หิโนวิเศษ	เจ้าหน้าที่ประมวลผลข้อมูล
3. นายองอาจ	ชื่อธูกร	เจ้าหน้าที่ระบบงานคอมพิวเตอร์

★ งานสินเชื่อ

1. นางนันธิมา	เขี้ยวทอง	หัวหน้างานสินเชื่อ
2. นางขวัญจิต	จันทวิช	เจ้าหน้าที่สินเชื่อ
3. นางเรณู	สุขท่าพูด	เจ้าหน้าที่สินเชื่อ
4. นางทรงพร	นาคถมยา	เจ้าหน้าที่สินเชื่อ
5. นายศรัณย์	ม่วงยิ้ม	เจ้าหน้าที่สินเชื่อ
6. นางสาวปราณี	ขาวเจริญ	เจ้าหน้าที่สินเชื่อ
7. นางสาวพรระฆมน	วงศ์งามขำ	เจ้าหน้าที่สินเชื่อ
8. นางสาวกฤษณา	แจ้จ้อย	เจ้าหน้าที่สินเชื่อ

★ งานเร่งรัดหนี้สิน

1. นางสุพิชา	ภักดี	หัวหน้างานเร่งรัดหนี้สิน
2. นางเพียงเพ็ญ	แจ่มกระจ่าง	เจ้าหน้าที่จัดเก็บและตรวจสอบ (ช่วยงานเร่งรัดฯ)
3. นางธนพร	มาอินทร์	เจ้าหน้าที่เร่งรัดหนี้สิน
4. นายณัฐพล	กลิ่นสุคนธ์	เจ้าหน้าที่เร่งรัดหนี้สิน

ฝ่ายการเงินและบัญชี

★ งานการเงิน

1. นางสาวพรรัชดา	วราภักดี	หัวหน้างานการเงิน
2. นางบุษราภรณ์	ศรีสุวรรณ	เจ้าหน้าที่การเงิน
3. นางจีราพร	บัวแดง	เจ้าหน้าที่การเงิน
4. นางสาวรดา	ช่วยกระจ่าง	เจ้าหน้าที่การเงิน
5. นางสาววิรวรรณ	ดีรักษา	เจ้าหน้าที่การเงิน
6. นายทรงพล	กองทอง	เจ้าหน้าที่การเงิน
7. นางสาววิภาดา	วิชัยดิษฐ์	เจ้าหน้าที่การเงิน
8. นางรัชนิดา	ดีพร้อม	เจ้าหน้าที่การเงิน

★ งานบัญชี

1. นางประภาพร	ชาติชนา	หัวหน้างานบัญชี
2. นางสาวสุชาดา	พุดทองคำ	เจ้าหน้าที่บัญชี
3. นางประภารัตน์	กลิ่นสุคนธ์	เจ้าหน้าที่บัญชี

★ งานจัดเก็บและตรวจสอบ 1

1. นางสาวศรีสังวาลย์	สุดใจ	รักษาการหัวหน้างานเจ้าหน้าที่จัดเก็บและตรวจสอบ 1
2. นางสาวณัฐนิชา	ฐิติกรโยธิน	เจ้าหน้าที่จัดเก็บและตรวจสอบ
3. นางประภาพร	จันทร์เรือง	เจ้าหน้าที่จัดเก็บและตรวจสอบ
4. นางสาวภูวนิดา	หุตะแพทย์	เจ้าหน้าที่จัดเก็บและตรวจสอบ
5. นางพิมพ์ญะภัส	หุตะแพทย์	เจ้าหน้าที่จัดเก็บและตรวจสอบ
6. นางสาวปาริณารัชต์	วิสมิตะนันท์	เจ้าหน้าที่จัดเก็บและตรวจสอบ
7. นางสาวศิริติยา	คชพิมพ์	เจ้าหน้าที่จัดเก็บและตรวจสอบ
8. นางสาวหนึ่งนิชภัทร์	ศุภกรรติ	เจ้าหน้าที่จัดเก็บและตรวจสอบ
9. นางสาวกนกวรรณ	ทวีมาก	เจ้าหน้าที่จัดเก็บและตรวจสอบ
10. นางสาวนฤมล	ธรรมคุณศรี	เจ้าหน้าที่จัดเก็บและตรวจสอบ

★ งานจัดเก็บรายได้และตรวจสอบ 2

1. นางสาวเบญจา	สมจิตร	หัวหน้างานจัดเก็บและตรวจสอบ 2
2. นางบังอร	ชุมพล	เจ้าหน้าที่จัดเก็บและตรวจสอบ
3. นางเจติยา	ประทุมเมือง	เจ้าหน้าที่จัดเก็บและตรวจสอบ
4. นางสาวพรกมล	สมพงษ์	เจ้าหน้าที่จัดเก็บและตรวจสอบ
5. นางสมบัติ	หลุศรัยกุล	เจ้าหน้าที่จัดเก็บและตรวจสอบ
6. นางสาวสุรีย์พร	จารุภักติ	เจ้าหน้าที่จัดเก็บและตรวจสอบ
7. นางประภรณ์	วิเศษสังข์	เจ้าหน้าที่จัดเก็บและตรวจสอบ
8. นางสาวมัชฌิมา	ฉ่ำมะนา	เจ้าหน้าที่จัดเก็บและตรวจสอบ
9. นางสาวหทัยทิพย์	โพธิประเสริฐ	เจ้าหน้าที่จัดเก็บและตรวจสอบ
10. นางสาวกัญญาวิทย์	ทัดคุ่ม	เจ้าหน้าที่จัดเก็บและตรวจสอบ
11. นายบัณฑิตย์	จันทวิช	เจ้าหน้าที่จัดเก็บและตรวจสอบ

โครงสร้างการบริหารงานสหกรณ์ออมทรัพย์พนักงานเทศบาล จำกัด

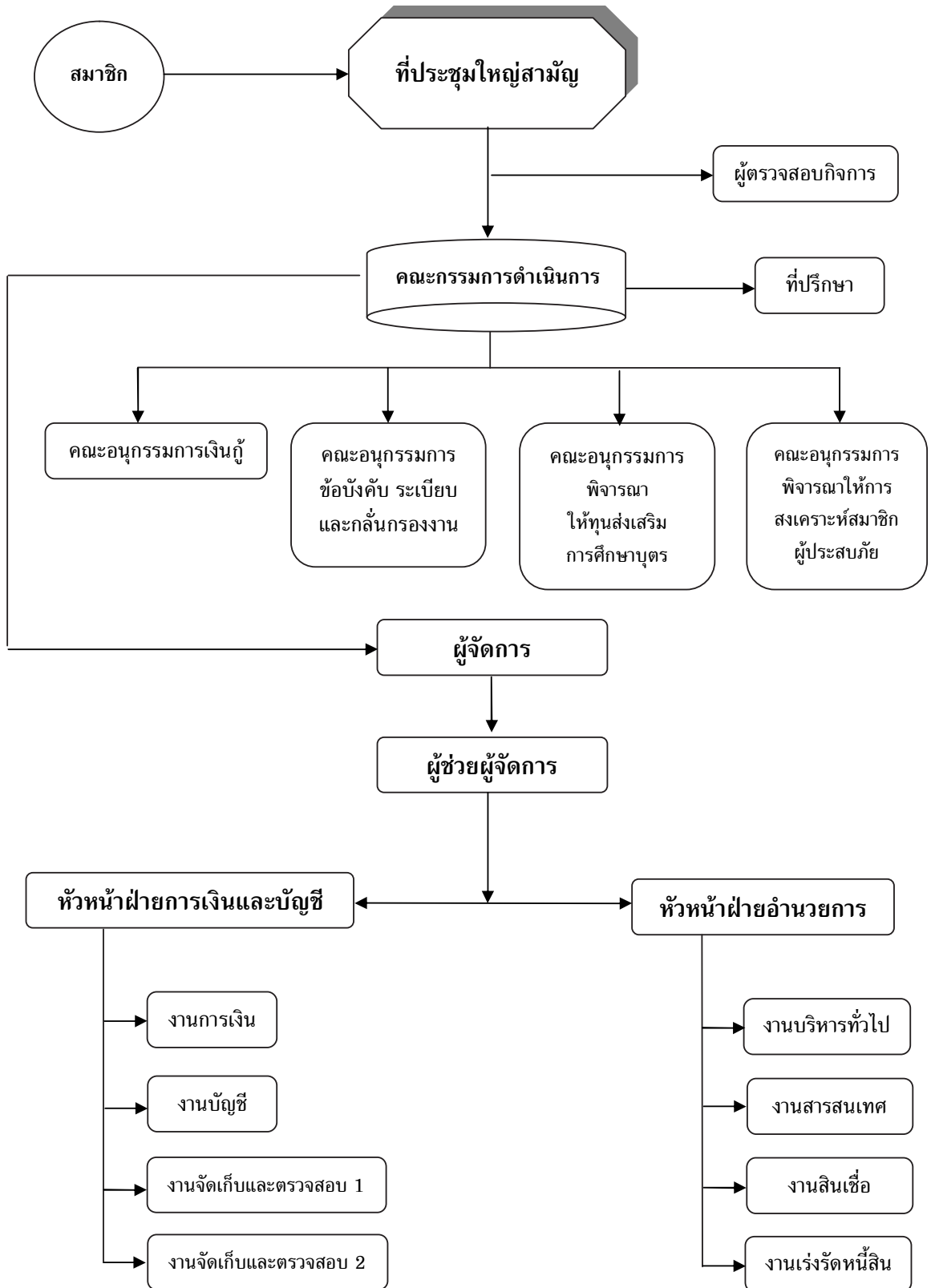

·
รายงานผลการดำเนินงาน
ประจำปี 2562

รายงานผลการดำเนินงาน ประจำปี 2562

คณะกรรมการดำเนินการ ชุดที่ 47 ขอเสนอรายงานผลการดำเนินงาน ประจำปี 2562 ของ สหกรณ์ออมทรัพย์พนักงานเทศบาล จำกัด ดังต่อไปนี้

สหกรณ์ออมทรัพย์พนักงานเทศบาล จำกัด ได้จดทะเบียนตามพระราชบัญญัติสหกรณ์ พ.ศ. 2511 เมื่อวันที่ 2 มีนาคม 2516 และได้เริ่มประกอบธุรกิจ ตั้งแต่วันที่ 1 พฤษภาคม 2516 เป็นต้นมา สำหรับในปี 2562 ปรากฏผลการดำเนินงาน ดังนี้

1. **รายงานกิจการทั่วไป** นับตั้งแต่วันที่ก่อตั้งและเริ่มประกอบธุรกิจเป็นต้นมา ปรากฏว่า ณ วันที่ 31 ธันวาคม 2562 สหกรณ์ฯ มีทุนเรือนหุ้น จำนวน 7,517,455,872.25 บาท เงินให้กู้แก่สมาชิก 7,724,600,466.47 บาท และเงินฝากออมทรัพย์พิเศษ จำนวน 1,304,846,917.89 บาท โดยทุนดำเนินการที่ใช้ส่วนใหญ่มาจากทุนของสหกรณ์ฯ เอง นับได้ว่าสหกรณ์ฯ ได้อำนวยประโยชน์แก่สมาชิกในด้านการออมทรัพย์ และการให้เงินกู้ ซึ่งช่วยบรรเทาความเดือดร้อน และอำนวยความสะดวกตามสมควร

2. ฐานะการเงินเปรียบเทียบกับปีที่แล้ว

รายการ		ปี 2562 (บาท)	ปี 2561 (บาท)	+ เพิ่ม/บาท - ลด/บาท
2.1	จำนวนสมาชิก	44,680	46,277	- 1,597
2.2	ทุนดำเนินงานทั้งหมด	10,408,372,548.33	10,076,934,008.74	331,438,539.59
2.3	ทุนเรือนหุ้นที่ชำระแล้ว	7,517,455,872.25	7,278,881,320.00	238,574,552.25
2.4	ทุนสำรองและทุนอื่น ๆ	933,980,115.80	894,432,031.80	39,548,084.00
2.5	เงินรับฝาก	1,304,846,917.89	1,243,877,995.23	60,968,922.66
2.6	เงินให้กู้คงเหลืออยู่ที่สมาชิกสิ้นปี	7,724,600,466.47	8,356,427,913.30	- 631,827,446.83
2.7	รายได้	665,709,029.06	677,459,733.10	- 11,750,704.04
2.8	ค่าใช้จ่าย	106,958,292.51	104,043,601.75	2,914,690.76
2.9	กำไรสุทธิ	558,750,736.55	573,416,131.35	- 14,665,394.80

3. สมาชิกภาพ

รายการ	สมาชิก	สมาชิกสมทบ	รวม
1. สมาชิกตั้งแต่ต้นปี	40,916	5,361	46,277
2. สมาชิกเข้าใหม่ระหว่างปี	1,541	604	2,145
3. สมาชิกขาดจากสมาชิกภาพ	2,775	967	3,742
4. สมาชิกคงเหลือสิ้นปี	39,682	4,998	44,680

4. ทุนเรือนหุ้น

รายการ	ปี 2562	ปี 2561	เพิ่มขึ้น/ลดลง	ร้อยละ
สมาชิกถือหุ้นต้นปี	7,278,881,320.00	6,875,204,140.00	403,677,180.00	5.87
สมาชิกถือหุ้นเพิ่มระหว่างปี	726,511,910.75	815,632,606.00	-89,120,695.25	-10.93
สมาชิกถอนหุ้นระหว่างปี	487,937,358.50	411,955,426.00	75,981,932.50	18.44
ทุนเรือนหุ้นคงเหลือสิ้นปี	7,517,455,872.25	7,278,881,320.00	238,574,552.25	3.28

สหกรณ์ออมทรัพย์พนักงานเทศบาล จำกัด มีทุนเรือนหุ้นยอดคงเหลือ ณ วันที่ 31 ธันวาคม 2562 จำนวน 7,517,455,872.25 บาท เพิ่มขึ้นจากปี 2561 จำนวน 238,574,552.25 บาท คิดเป็นร้อยละ 3.28

5. เงินรับฝากออมทรัพย์พิเศษ จำนวน 1,304,846,917.89 บาท

6. เงินกู้ยืม ณ วันที่ 31 ธันวาคม 2562 สหกรณ์ฯ ไม่มีเงินกู้ยืม

7. การให้เงินกู้แก่สมาชิก

เงินให้กู้	ปี 2562 (บาท)	ปี 2561 (บาท)	+ เพิ่ม/บาท - ลด/บาท
1. เงินกู้เพื่อเหตุฉุกเฉิน	279,067,752.89	271,473,097.68	7,594,655.21
2. เงินกู้สามัญ	2,600,676,200.00	2,589,775,900.00	10,900,300.00
รวมทั้งสิ้น	2,879,743,952.89	2,861,248,997.68	18,494,955.21

อัตราดอกเบี้ยเงินกู้ ร้อยละ 7.50 บาทต่อปี

8. กำไรสุทธิ

ในปี 2562 สหกรณ์ฯ มีกำไรสุทธิ จำนวน 558,750,736.55 บาท โดยมีรายละเอียด ดังนี้

รายรับ	665,709,029.06	บาท
รายจ่าย	106,958,292.51	บาท
กำไรสุทธิ	558,750,736.55	บาท

9. การให้สวัสดิการแก่สมาชิก

สหกรณ์ฯ ได้จัดสรรกำไรสุทธิ เป็นทุนสาธารณประโยชน์เพื่อจัดสวัสดิการให้แก่สมาชิก ในรอบปี 2562 ได้ให้สวัสดิการแก่สมาชิกทั้งสิ้น 1,557 ราย เป็นเงิน 10,847,350.00 บาท ดังนี้

ลำดับ	รายการ	จำนวนราย	จำนวนเงิน
1	ทุนส่งเสริมการศึกษาบุตรสมาชิก	1,036	3,332,000.00
2	สงเคราะห์กรณีสมาชิกประสบอุบัติเหตุ	62	124,300.00
3	สงเคราะห์กรณีสมาชิกประสบอุทกภัย	170	398,500.00
4	สงเคราะห์กรณีสมาชิกประสบวาตภัย	169	382,550.00
5	สงเคราะห์กรณีสมาชิกถึงแก่กรรม	120	6,610,000.00
	รวมเป็นเงินทั้งสิ้น	1,557	10,847,350.00

ผลการดำเนินงาน
ตั้งแต่ ปี 2552 - 2562

1. สมาชิก, ทุนดำเนินการ, ทุนเรือนหุ้น และทุนสำรอง ตั้งแต่ ปี 2552 - 2562

ปี	จำนวนสมาชิก	ทุนดำเนินการ	ทุนเรือนหุ้น	ทุนสำรอง
2552	44,911	6,013,663,337.40	4,384,869,953.25	386,578,677.82
2553	46,126	6,226,906,920.84	4,625,365,794.00	418,406,644.68
2554	50,167	6,860,604,691.99	4,858,046,625.50	450,836,377.34
2555	50,992	7,737,298,331.49	5,140,546,925.50	487,999,296.06
2556	49,713	8,453,523,524.77	5,394,128,394.00	529,741,811.63
2557	49,311	9,047,238,113.18	5,712,027,012.00	575,891,311.63
2558	49,577	9,389,909,174.75	6,042,353,736.25	672,254,569.00
2559	48,866	10,143,223,457.22	6,461,611,660.25	725,758,805.20
2560	47,286	9,715,200,428.45	6,875,204,140.00	778,743,143.14
2561	46,277	10,076,934,008.74	7,278,881,320.00	835,079,108.44
2562	44,680	10,408,372,548.33	7,517,455,872.25	892,420,721.58

2. ปริมาณธุรกิจของสหกรณ์ฯ ตั้งแต่ ปี 2552 - 2562

ปี	เงินกู้สามัญ	เงินกู้เพื่อเหตุฉุกเฉิน	เงินฝากออมทรัพย์พิเศษ	เงินรับฝากประจำ
2552	3,181,994,800.00	17,886,400.00	718,658,673.96	-
2553	4,596,128,000.00	36,907,300.00	720,384,735.06	-
2554	3,941,483,000.00	81,927,100.00	680,250,087.87	-
2555	4,579,063,600.00	136,903,171.86	663,056,013.02	-
2556	4,762,192,300.00	143,252,382.75	662,328,408.08	-
2557	3,952,822,300.00	153,901,530.75	648,086,574.95	-
2558	3,688,680,800.00	208,967,459.77	759,912,370.75	-
2559	3,464,547,600.00	261,920,189.35	1,071,363,630.56	-
2560	3,003,406,900.00	266,168,772.75	1,220,651,480.35	-
2561	2,589,775,900.00	271,473,097.68	1,243,877,995.23	-
2562	2,600,676,200.00	279,067,752.89	1,304,846,917.89	-

3. รายได้, รายจ่าย, กำไรสุทธิ และทุนสะสมต่าง ๆ ตั้งแต่ ปี 2552 – 2562

ปี	รายได้	รายจ่าย	กำไรสุทธิ	ทุนสะสมต่าง ๆ
2552	377,558,457.60	59,574,095.49	317,984,362.11	87,102,613.83
2553	383,037,874.16	59,465,157.50	323,572,716.66	74,368,844.62
2554	437,907,804.11	67,051,976.64	370,855,827.47	65,392,613.01
2555	502,429,467.40	85,996,463.08	416,433,004.32	66,834,430.26
2556	580,075,422.58	118,626,409.33	461,449,013.25	76,230,059.56
2557	644,934,684.93	158,762,786.14	486,171,898.79	92,467,361.01
2558	673,711,937.36	139,669,575.39	534,042,361.97	48,501,976.23
2559	702,994,347.22	173,150,967.86	529,843,379.36	76,621,683.50
2560	700,471,457.02	137,111,804.00	563,359,653.02	66,261,868.19
2561	677,459,733.10	104,043,601.75	573,416,131.35	59,352,923.36
2562	665,709,029.06	106,958,292.51	558,750,736.55	41,559,394.22

4. การจัดสรรสวัสดิการให้แก่สมาชิก ตั้งแต่ ปี 2552 – 2562

ปี	ทุนการศึกษาบุตร		ถึงแก่กรรม		อุบัติเหตุ		อัครศรัทธา		วาทภัย/อุทกภัย/ วินาศภัย		รวมทั้งสิ้น	
	ราย	บาท	ราย	บาท	ราย	บาท	ราย	บาท	ราย	บาท	ราย	บาท
2552	868	2,580,000	122	5,750,000	62	123,300	4	37,500	137	214,500	1,193	8,705,300
2553	865	2,632,000	106	5,030,000	81	120,038	3	20,500	609	994,000	1,664	8,796,538
2554	1,036	3,076,000	120	6,330,000	56	101,195	3	21,500	2,277	3,985,000	3,492	13,513,695
2555	1,064	3,231,500	100	5,460,000	79	179,300	3	10,500	2,468	5,078,500	3,714	13,959,800
2556	1,054	3,166,500	122	5,750,000	62	123,300	4	37,500	137	214,500	1,379	9,291,800
2557	1,049	3,184,000	124	7,100,000	47	85,400	-	-	75	163,500	1,295	10,532,900
2558	1,049	3,176,500	95	5,690,000	40	67,900	4	37,500	18	36,300	1,206	9,008,200
2559	1,007	3,028,000	126	6,930,000	32	56,500	2	18,500	78	163,500	1,245	10,196,500
2560	1,030	3,268,000	115	6,550,000	58	110,693	3	24,000	610	1,289,000	1,816	11,241,693
2561	1,045	3,450,000	117	6,740,000	55	95,550	3	19,000	185	439,500	1,405	10,744,050
2562	1,036	3,332,000	120	6,610,000	62	124,300	-	-	339	781,050	1,557	10,847,350



**รายงานผู้สอบบัญชี
ประจำปี 2562**

หนังสือรับรองของสหกรณ์

วันที่ ๑๗ มกราคม ๒๕๖๓

เรียน นางพัชราภรณ์ บุขบง ผู้สอบบัญชีสหกรณ์ออมทรัพย์พนักงานเทศบาล จำกัด

หนังสือรับรองฉบับนี้ให้ไว้เพื่อประโยชน์ของท่านในการตรวจสอบงบการเงินของสหกรณ์ออมทรัพย์พนักงานเทศบาล จำกัด สำหรับปีสิ้นสุดวันที่ ๓๑ ธันวาคม ๒๕๖๒ เพื่อแสดงความเห็นว่างบการเงินดังกล่าวแสดงฐานะการเงิน ณ วันที่ ๓๑ ธันวาคม ๒๕๖๒ ผลการดำเนินงาน และกระแสเงินสด สำหรับปีสิ้นสุดวันเดียวกันของสหกรณ์ออมทรัพย์พนักงานเทศบาล จำกัด โดยถูกต้องตามที่ควรในสาระสำคัญตามระเบียบที่นายทะเบียนสหกรณ์กำหนดหรือไม่

ข้าพเจ้าเป็นผู้รับผิดชอบในการจัดให้มีการจัดการที่มีประสิทธิภาพ เพื่อให้การดำเนินงานของสหกรณ์เป็นไปตามกฎหมายสหกรณ์ ระเบียบ ข้อบังคับที่เกี่ยวข้อง

ข้าพเจ้าขอรับรองรายละเอียดเกี่ยวกับงบการเงินที่ท่านตรวจสอบตามที่ข้าพเจ้าทราบ และคิดว่าควรจะเป็น เช่น รายการดังต่อไปนี้

๑. งบการเงินไม่มีการแสดงข้อมูลที่ขัดต่อข้อเท็จจริงอันเป็นสาระสำคัญ ซึ่งรวมถึงการละเว้นการแสดงรายการและข้อมูลต่าง ๆ

๒. ข้าพเจ้าได้จัดเอกสารหลักฐานและข้อมูลดังต่อไปนี้ให้ท่านตรวจสอบครบถ้วนแล้ว คือ

๒.๑ บันทึกทางการบัญชี เอกสารหลักฐานประกอบรายการบัญชี และข้อมูลอื่นที่เกี่ยวข้องทั้งหมด

๒.๒ รายงานการประชุมคณะกรรมการดำเนินการ และรายงานการประชุมใหญ่

๓. ไม่มีรายการผิดปกติที่เกี่ยวข้องกับการกระทำของคณะกรรมการดำเนินการหรือเจ้าหน้าที่ของสหกรณ์ผู้ซึ่งมีหน้าที่สำคัญเกี่ยวกับระบบบัญชี และระบบการควบคุมภายใน หรือรายการผิดปกติที่มีผลกระทบอย่างเป็นทางการสำคัญต่อการเงิน

๔. สหกรณ์ได้ปฏิบัติตามเงื่อนไขของสัญญาทั้งหมด ซึ่งหากไม่ปฏิบัติตามอาจมีผลกระทบอย่างมีสาระสำคัญต่อการเงิน นอกจากนี้สหกรณ์ได้ปฏิบัติตามระเบียบและข้อกำหนดของหน่วยงานราชการ หรือหน่วยงานที่กำกับดูแล ซึ่งหากไม่ปฏิบัติตามอาจมีผลกระทบอย่างมีสาระสำคัญต่อการเงิน

๕. สหกรณ์ไม่ได้รับหนังสือแจ้งจากหน่วยราชการอันมีผลต่อการเงิน เพราะมิได้ปฏิบัติตามกฎหมายหรือข้อบังคับ ซึ่งรวมถึงการถูกเรียกชดเชย หรือถูกประเมินภาษีอากร หรือมีหนี้สินที่อาจเกิดขึ้นในภายหลังซึ่งควรจะได้นำมาพิจารณาเปิดเผยในหมายเหตุประกอบงบการเงิน หรือใช้เป็นหลักเกณฑ์ในการตั้งสำรองค่าเสียหายที่อาจเกิดขึ้น

๖. รายการหรือข้อมูลดังต่อไปนี้มีการบันทึกหรือเปิดเผยไว้อย่างเพียงพอและเหมาะสมในงบการเงิน

๖.๑ รายการธุรกิจที่มีกับสหกรณ์หรือบุคคลอื่น

๖.๒ ข้อตกลงกับสถาบันการเงินเกี่ยวกับภาระผูกพันเงินฝาก หรือข้อจำกัดการใช้เงินกู้

๖.๓ สินทรัพย์ที่ใช้เป็นหลักประกัน

๗. สหกรณ์มีกรรมสิทธิ์ในสินทรัพย์ทั้งหมดอย่างถูกต้องตามกฎหมาย และไม่มีภาระผูกพัน หรือข้อผูกมัดใด ๆ ในสินทรัพย์ของสหกรณ์ เว้นแต่ที่ได้เปิดเผยไว้ในหมายเหตุประกอบงบการเงิน

/๘. สหกรณ์....

๘. สหกรณ์ได้บันทึกหรือเปิดเผยรายการหนี้สินทั้งหมดของสหกรณ์ ทั้งที่เกิดขึ้นแล้ว และอาจเกิดขึ้น ในภายหน้าไว้อย่างเหมาะสม รวมทั้งได้มีการเปิดเผยไว้ในหมายเหตุประกอบงบการเงินเกี่ยวกับหลักประกันทั้งหมด ที่สหกรณ์ให้แก่บุคคลที่สาม นอกจากนี้สหกรณ์ไม่มีคดีฟ้องร้องอื่น และไม่มีคดีที่คาดว่าจะเกิดขึ้น

๙. นอกจากเรื่องที่อธิบายไว้ในหมายเหตุประกอบงบการเงินแล้ว ไม่มีเหตุการณ์ใดเกิดขึ้น หรือไม่ปรากฏ ข้อเท็จจริงใดที่มีผลกระทบต่องบการเงินอย่างมีสาระสำคัญ ซึ่งต้องนำมาปรับปรุงงบการเงิน หรือเปิดเผยในหมายเหตุ ประกอบงบการเงินอีก

ขอแสดงความนับถือ



(นายสุทธิพงษ์ จุลเจริญ)

ประธานกรรมการดำเนินการ

สหกรณ์ออมทรัพย์พนักงานเทศบาล จำกัด



(นายบัณฑิต สุวรรณศิลป์)

ผู้จัดการสหกรณ์ออมทรัพย์พนักงานเทศบาล จำกัด

รายงานของผู้สอบบัญชี

เสนอ สมาชิกสหกรณ์ออมทรัพย์พนักงานเทศบาล จำกัด

ความเห็น

ข้าพเจ้าได้ตรวจสอบงบการเงินของ สหกรณ์ออมทรัพย์พนักงานเทศบาล จำกัด ซึ่งประกอบด้วยงบแสดงฐานะการเงิน ณ วันที่ 31 ธันวาคม 2562 งบกำไรขาดทุน และงบกระแสเงินสด สำหรับปีสิ้นสุดวันเดียวกันและหมายเหตุประกอบงบการเงินรวมถึงหมายเหตุสรุปนโยบายการบัญชีที่สำคัญ

ข้าพเจ้าเห็นว่า งบการเงินข้างต้นนี้แสดงฐานะการเงินของ สหกรณ์ออมทรัพย์พนักงานเทศบาล จำกัด ณ วันที่ 31 ธันวาคม 2562 ผลการดำเนินงาน และกระแสเงินสด สำหรับปีสิ้นสุดวันเดียวกันโดยถูกต้องตามที่ควรในสาระสำคัญตามระเบียบนายทะเบียนสหกรณ์

เกณฑ์ในการแสดงความเห็น

ข้าพเจ้าได้ปฏิบัติตามตรวจสอบตามมาตรฐานการสอบบัญชีและระเบียบนายทะเบียนสหกรณ์ ความรับผิดชอบของข้าพเจ้าได้กล่าวไว้ในส่วนของความรับผิดชอบของผู้สอบบัญชีต่อการตรวจสอบงบการเงินในรายงานของข้าพเจ้า ข้าพเจ้ามีความเป็นอิสระจากสหกรณ์และได้ปฏิบัติตามจรรยาบรรณของผู้สอบบัญชีสหกรณ์ตามระเบียบนายทะเบียนสหกรณ์ ข้าพเจ้าเชื่อว่าหลักฐานการสอบบัญชีที่ข้าพเจ้าได้รับเพียงพอและเหมาะสมเพื่อใช้เป็นเกณฑ์ในการแสดงความเห็นของข้าพเจ้า

เรื่องสำคัญในการตรวจสอบ

เรื่องสำคัญในการตรวจสอบ คือ เรื่องต่างๆ ที่มีนัยสำคัญที่สุดตามดุลพินิจของผู้ประกอบวิชาชีพของข้าพเจ้าในการตรวจสอบงบการเงินสำหรับงวดปัจจุบัน ข้าพเจ้าได้นำเรื่องเหล่านี้มาพิจารณาในบริบทของการตรวจสอบงบการเงิน โดยรวมและในการแสดงความเห็นของข้าพเจ้า ทั้งนี้ ข้าพเจ้าไม่ได้แสดงความเห็นแยกต่างหากสำหรับเรื่องเหล่านี้

เรื่องสำคัญในการตรวจสอบ พร้อมวิธีการตรวจสอบแต่ละเรื่องมีดังต่อไปนี้

1. ตามที่แสดงในงบกำไรขาดทุน สหกรณ์มีรายได้ดอกเบี้ยจากเงินให้กู้ยืมในปี 2562 จำนวนเงิน 608,103,152.52 บาทคิดเป็นร้อยละ 91.91 ของรายได้รวม ซึ่งเป็นเรื่องสำคัญในการตรวจสอบ เนื่องจากรายได้ดังกล่าวมีจำนวนเงินที่เป็นสาระสำคัญและเกิดจากสัญญาเงินให้กู้ยืมแต่ละประเภทซึ่งมีเงื่อนไขการคำนวณดอกเบี้ยในอัตราที่แตกต่างกัน นอกจากนี้การรับรู้รายได้ดอกเบี้ยให้กู้ยืมการประมวลผลด้วยระบบคอมพิวเตอร์และจะหยุดการคิดดอกเบี้ยในกรณีที่ลูกหนี้ชำระหนี้ไม่ตรงตามกำหนดเวลา

ข้าพเจ้าได้ตรวจสอบโดยการประเมินและสุ่มทดสอบระบบการควบคุมภายในของสหกรณ์ที่เกี่ยวข้องกับการรับรู้รายได้ดอกเบี้ยเงินให้กู้ และระบบการควบคุมภายในด้านสารสนเทศที่เกี่ยวข้องกับการ

คำนวณดอกเบี้ยเงินให้กู้ นอกจากนี้ ข้าพเจ้าได้สุ่มตรวจสอบสัญญาเงินให้กู้ว่ามีกรรับรายได้ดอกเบี้ยเงินให้กู้เป็นไปตามเงื่อนไขในสัญญาและสอดคล้องกับนโยบายการบัญชีที่สหกรณ์ใช้และตามที่ระเบียบนายทะเบียนสหกรณ์กำหนด รวมทั้งข้าพเจ้าได้ทำการวิเคราะห์เปรียบเทียบข้อมูลบัญชีรายได้และสุ่มตรวจสอบรายการปรับปรุงบัญชีที่สำคัญ

2. ตามที่กล่าวไว้ในงบแสดงฐานะการเงิน วันที่ 31 ธันวาคม 2562 สหกรณ์มีเงินฝากสหกรณ์อื่น จำนวนเงิน 1,500,000,000.00 บาท (คิดเป็นร้อยละ 14.41 ของสินทรัพย์ทั้งสิ้น) และ ไม่มีการตั้งค่าเผื่อเงินฝากสหกรณ์อื่นสงสัยจะสูญ ซึ่งเป็นเรื่องสำคัญในการตรวจสอบ เนื่องจากสหกรณ์ได้ประมาณการค่าเผื่อเงินฝากสหกรณ์อื่น โดยใช้ดุลยพินิจและข้อสมมติต่างๆ ในการพิจารณาเกี่ยวกับการถอนเงินฝากสหกรณ์อื่น

ข้าพเจ้าตรวจสอบบัญชีเงินฝากสหกรณ์อื่นที่สำคัญและส่งหนังสือยืนยันยอดเงินฝากสหกรณ์อื่นเพื่อพิจารณาสถานะการถอนเงินได้และใช้ดุลยพินิจในการวิเคราะห์ฐานะการเงินของสหกรณ์ผู้รับฝากเปรียบเทียบกับปีที่ผ่านมาว่ามีความมั่นคงเพียงพอเพื่อใช้ประกอบการประมาณการตั้งค่าเผื่อเงินฝากสหกรณ์อื่นสงสัยจะสูญ

3. ตามที่กล่าวไว้ในหมายเหตุประกอบงบการเงินข้อ 3 วันที่ 31 ธันวาคม 2562 สหกรณ์เงินลงทุนรวม (ระยะยาว)เป็นจำนวนเงิน 7,578,500.00 บาท (คิดเป็นร้อยละ 0.07 ของสินทรัพย์ทั้งสิ้น) ซึ่งเป็นเรื่องสำคัญในการตรวจสอบเนื่องจากการลงทุนมีความเสี่ยง สหกรณ์ควรติดตามการลงทุนอย่างใกล้ชิด

4. ตามที่กล่าวไว้ในหมายเหตุประกอบงบการเงินข้อ 4 วันที่ 31 ธันวาคม 2562 สหกรณ์มี เงินให้กู้ยืม - สุทธิเป็นจำนวนเงิน 7,724,600,466.47 บาท (คิดเป็นร้อยละ 74.22 ของสินทรัพย์ทั้งสิ้น) และตามที่กล่าวไว้ในหมายเหตุประกอบงบการเงินข้อ 5 สหกรณ์มีลูกหนี้ระยะสั้น - สุทธิเป็นจำนวนเงิน 63,659,922.53 บาท (คิดเป็นร้อยละ 0.61 ของสินทรัพย์ทั้งสิ้น) ซึ่งเป็นเรื่องสำคัญในการตรวจสอบ เนื่องจากการประมาณการค่าเผื่อนี้สงสัยจะสูญต้องเป็นไปตามระเบียบที่นายทะเบียนสหกรณ์กำหนดและการประมาณการต้องอาศัยดุลยพินิจโดยเฉพาะในเรื่องการตั้งหนี้และการรับชำระหนี้ประกอบกับจำนวนเงินมีสาระสำคัญ

ข้าพเจ้าสุ่มสอบทานการชำระหนี้บัญชีย่อยลูกหนี้เงินให้กู้และลูกหนี้ระยะสั้นเปรียบเทียบกับรายละเอียดการตั้งค่าเผื่อนี้สงสัยจะสูญ สอบทานการประมาณการตั้งค่าเผื่อนี้สงสัยจะสูญว่ามีความเพียงพอและเหมาะสมเป็นไปตามระเบียบนายทะเบียนสหกรณ์ โดยข้าพเจ้าปฏิบัติงานอย่างเป็นอิสระ ทั้งนี้ ตัวอย่างที่เลือก รวมถึงเงินให้กู้ยืมรายใหญ่ เงินให้กู้ยืมที่มีการปรับโครงสร้างหนี้และการเปลี่ยนแปลงเงื่อนไขการจ่ายชำระหนี้ (หากมี) ๗

ความรับผิดชอบของคณะกรรมการดำเนินการสหกรณ์ต้องบการเงิน

คณะกรรมการดำเนินการสหกรณ์มีหน้าที่รับผิดชอบในการจัดทำและนำเสนองบการเงินเหล่านี้โดยถูกต้องตามที่ควรตามระเบียบนายทะเบียนสหกรณ์ และรับผิดชอบเกี่ยวกับการควบคุมภายในที่คณะกรรมการดำเนินการสหกรณ์พิจารณาว่าจำเป็นเพื่อให้สามารถจัดทำงบการเงินที่ปราศจากการแสดงข้อมูลที่ขัดต่อข้อเท็จจริงอันเป็นสาระสำคัญไม่ว่าจะเกิดจากการทุจริตหรือข้อผิดพลาด

ในการจัดทำงบการเงิน คณะกรรมการดำเนินการสหกรณ์รับผิดชอบในการประเมินความสามารถของสหกรณ์ในการดำเนินงานต่อเนื่องการเปิดเผยเรื่องที่เกี่ยวข้องกับการดำเนินงานต่อเนื่องในกรณีที่มีเรื่องดังกล่าว และการใช้เกณฑ์การบัญชีสำหรับการดำเนินงานต่อเนื่องเว้นแต่คณะกรรมการดำเนินการสหกรณ์มีความตั้งใจที่จะเลิกสหกรณ์หรือหยุดดำเนินงานหรือไม่สามารถดำเนินงานต่อเนื่องต่อไปได้

ความรับผิดชอบของผู้สอบบัญชีต่อการตรวจสอบงบการเงิน

การตรวจสอบของข้าพเจ้ามีวัตถุประสงค์เพื่อให้ได้ความเชื่อมั่นอย่างสมเหตุสมผลว่างบการเงินโดยรวมปราศจากการแสดงข้อมูลที่ขัดต่อข้อเท็จจริงอันเป็นสาระสำคัญหรือไม่ ไม่ว่าจะเกิดจากการทุจริตหรือข้อผิดพลาด และเสนอรายงานของผู้สอบบัญชี ซึ่งรวมความเห็นของข้าพเจ้าอยู่ด้วย ความเชื่อมั่นอย่างสมเหตุสมผลคือความเชื่อมั่นในระดับสูงแต่ไม่ได้เป็นการรับประกันว่าการปฏิบัติงานตรวจสอบตามมาตรฐานการสอบบัญชีและระเบียบนายทะเบียนสหกรณ์จะสามารถตรวจพบข้อมูลที่ขัดต่อข้อเท็จจริงอันเป็นสาระสำคัญที่มีอยู่ได้เสมอไป ข้อมูลที่ขัดต่อข้อเท็จจริงอาจเกิดจากการทุจริตหรือข้อผิดพลาดและถือว่ามีสาระสำคัญเมื่อคาดการณ์ได้อย่างสมเหตุสมผลว่ารายการที่ขัดต่อข้อเท็จจริงแต่ละรายการหรือทุกรายการรวมกันจะมีผลต่อการตัดสินใจทางเศรษฐกิจของผู้ใช้งบการเงินจากการใช้งบการเงินเหล่านี้

ในการตรวจสอบของข้าพเจ้าตามมาตรฐานการสอบบัญชี และระเบียบนายทะเบียนสหกรณ์ ข้าพเจ้าได้ใช้ดุลยพินิจและการสังเกตและสงสัยของผู้ประกอบวิชาชีพตลอดการตรวจสอบ การปฏิบัติงานของข้าพเจ้ารวมถึง

- ระบุและประเมินความเสี่ยงจากการแสดงข้อมูลที่ขัดต่อข้อเท็จจริงอันเป็นสาระสำคัญในงบการเงินไม่ว่าจะเกิดจากการทุจริตหรือข้อผิดพลาด ออกแบบและปฏิบัติงานตามวิธีการตรวจสอบเพื่อตอบสนองต่อความเสี่ยงเหล่านั้น และได้หลักฐานการสอบบัญชีที่เพียงพอและเหมาะสมเพื่อเป็นเกณฑ์ในการแสดงความเห็นของข้าพเจ้า ความเสี่ยงที่ไม่พบข้อมูลที่ขัดต่อข้อเท็จจริงอันเป็นสาระสำคัญซึ่งเป็นผลมาจากการทุจริตจะสูงกว่าความเสี่ยงที่เกิดจากข้อผิดพลาดเนื่องจากการทุจริต

อาจเกี่ยวกับการสมรู้ร่วมคิด การปลอมแปลงเอกสารหลักฐาน การตั้งใจละเว้นการแสดงข้อมูล การแสดงข้อมูลที่ไม่ตรงตามข้อเท็จจริงหรือการแทรกแซงการควบคุมภายใน

- ทำความเข้าใจในระบบการควบคุมภายในที่เกี่ยวข้องกับการตรวจสอบ เพื่อออกแบบวิธีการตรวจสอบที่เหมาะสมกับสถานการณ์ แต่ไม่ใช่เพื่อวัตถุประสงค์ในการแสดงความเห็นต่อความมีประสิทธิภาพของการควบคุมภายในของสหกรณ์
- ประเมินความเหมาะสมของนโยบายการบัญชีที่คณะกรรมการดำเนินการสหกรณ์ใช้และความสมเหตุสมผลของประมาณการทางบัญชีและการเปิดเผยข้อมูลที่เกี่ยวข้องซึ่งจัดทำขึ้นโดยคณะกรรมการดำเนินการสหกรณ์
- สรุปรูปเกี่ยวกับความเหมาะสมของการใช้เกณฑ์การบัญชีสำหรับการดำเนินงานต่อเนื่องของคณะกรรมการดำเนินการสหกรณ์ และจากหลักฐานการสอบบัญชีที่ได้รับว่ามีแนวโน้มที่มีความไม่แน่นอนที่มีสาระสำคัญที่เกี่ยวกับเหตุการณ์หรือสถานการณ์ที่อาจเป็นเหตุให้เกิดข้อสงสัยอย่างมีนัยสำคัญต่อความสามารถของสหกรณ์ในการดำเนินงานต่อเนื่องหรือไม่ ถ้าข้าพเจ้าได้ข้อสรุปว่ามีความไม่แน่นอนที่มีสาระสำคัญ ข้าพเจ้าต้องให้ข้อสังเกตไว้ในรายงานของผู้สอบบัญชีของข้าพเจ้าถึงการเปิดเผยข้อมูลที่เกี่ยวข้องในงบการเงิน หรือถ้าการเปิดเผยดังกล่าวไม่เพียงพอ ความเห็นของข้าพเจ้าจะเปลี่ยนแปลงไป ข้อสรุปของข้าพเจ้าขึ้นอยู่กับหลักฐานการสอบบัญชีที่ได้รับจนถึงวันที่ในรายงานของผู้สอบบัญชีของข้าพเจ้า อย่างไรก็ตาม เหตุการณ์หรือสถานการณ์ในอนาคตอาจเป็นเหตุให้กิจการต้องหยุดการดำเนินงานต่อเนื่องได้
- ประเมินการนำเสนอ โครงสร้างและเนื้อหาของงบการเงินโดยรวมรวมถึงการเปิดเผยข้อมูลที่เกี่ยวข้องตลอดจนประเมินว่างบการเงินแสดงราชการและเหตุการณ์ที่เกิดขึ้น โดยถูกต้องตามที่ควรหรือไม่

ข้าพเจ้าได้สื่อสารกับคณะกรรมการดำเนินการสหกรณ์เกี่ยวกับขอบเขตและช่วงเวลาของการตรวจสอบตามที่ได้วางแผนไว้ประเด็นที่มีนัยสำคัญที่พบจากการตรวจสอบ รวมถึงข้อบกพร่องที่มีนัยสำคัญในระบบการควบคุมภายในซึ่งข้าพเจ้าได้พบในระหว่างการตรวจสอบของข้าพเจ้า

จากเรื่องทั้งหลายที่สื่อสารกับคณะกรรมการดำเนินการสหกรณ์ ข้าพเจ้าได้พิจารณาเรื่องต่างๆ ที่มีนัยสำคัญที่สุดในการตรวจสอบงบการเงินในงวดปัจจุบันและกำหนดเป็นเรื่องสำคัญในการตรวจสอบ ข้าพเจ้าได้อธิบายเรื่องเหล่านี้ไว้ในรายงานของผู้สอบบัญชี เว้นแต่กฎหมายหรือข้อบังคับห้ามไม่ให้เปิดเผยเรื่องดังกล่าวต่อสาธารณะหรือในสถานการณ์ที่หากที่จะเกิดขึ้นข้าพเจ้าพิจารณาว่าไม่ควรสื่อสารเรื่อง

ดังกล่าวในรายงานของข้าพเจ้า เพราะการกระทำดังกล่าวสามารถคาดการณ์ได้อย่างสมเหตุสมผลว่าจะมีผลกระทบในทางลบมากกว่าผลประโยชน์ที่ผู้มีส่วนได้เสียสาธารณะจะได้จากการสื่อสารดังกล่าว

ข้าพเจ้าเป็นผู้รับผิดชอบงานสอบบัญชีและการนำเสนอรายงานฉบับนี้



(นางพัชรารัตน์ นุษบง)

ผู้สอบบัญชี

906 ถนนพระราม 3 แขวงบางโคล่

เขตบางคอแหลม กรุงเทพมหานคร 10900

วันที่ 17 มกราคม 2563

สหกรณ์ออมทรัพย์พนักงานเทศบาล จำกัด

งบแสดงฐานะการเงิน

ณ วันที่ 31 ธันวาคม 2562

	หมายเหตุ	ปี 2562 (บาท)	ปี 2561 (บาท)
สินทรัพย์			
สินทรัพย์หมุนเวียน			
เงินสดและเงินฝากธนาคาร	2	1,045,668,479.29	885,962,198.11
เงินฝากประจำชุมนุมสหกรณ์ออมทรัพย์แห่งประเทศไทย		1,500,000,000.00	-
เงินให้กู้ยืมระยะสั้น	4	1,158,119,997.39	1,238,439,343.87
ลูกหนี้ระยะสั้น - สุทธิ	5	63,659,922.53	71,592,104.15
ดอกเบี้ยเงินให้กู้ยืมรับ - สุทธิ	6	41,608.70	19,992.25
สินทรัพย์หมุนเวียนอื่น	7	21,400,800.96	9,373,789.77
รวมสินทรัพย์หมุนเวียน		3,788,890,808.87	2,205,387,428.15
สินทรัพย์ไม่หมุนเวียน			
เงินฝากประจำชุมนุมสหกรณ์ออมทรัพย์แห่งประเทศไทย		-	700,000,000.00
เงินลงทุนระยะยาว	3	7,578,500.00	7,175,000.00
เงินให้กู้ยืมระยะยาว - สุทธิ	4	6,566,480,469.08	7,117,988,569.43
ที่ดิน อาคารและอุปกรณ์ - สุทธิ	8	44,982,423.86	45,869,904.64
โปรแกรมคอมพิวเตอร์		258,746.52	331,506.52
สินทรัพย์ไม่หมุนเวียนอื่น	9	181,600.00	181,600.00
รวมสินทรัพย์ไม่หมุนเวียน		6,619,481,739.46	7,871,546,580.59
รวมสินทรัพย์		10,408,372,548.33	10,076,934,008.74

๒

สหกรณ์ออมทรัพย์พนักงานเทศบาล จำกัด

งบแสดงฐานะการเงิน

ณ วันที่ 31 ธันวาคม 2562

	หมายเหตุ	ปี 2562 (บาท)	ปี 2561 (บาท)
หนี้สินและทุนของสหกรณ์			
หนี้สินหมุนเวียน			
เงินรับฝากออมทรัพย์พิเศษ		1,304,846,917.89	1,243,877,995.23
หนี้สินหมุนเวียนอื่น	10	49,410,197.34	42,265,607.86
รวมหนี้สินหมุนเวียน		<u>1,354,257,115.23</u>	<u>1,286,143,603.09</u>
หนี้สินไม่หมุนเวียน			
หนี้สินไม่หมุนเวียนอื่น	11	43,928,708.50	44,060,922.50
รวมหนี้สินไม่หมุนเวียน		<u>43,928,708.50</u>	<u>44,060,922.50</u>
รวมหนี้สิน		<u>1,398,185,823.73</u>	<u>1,330,204,525.59</u>
ทุนของสหกรณ์			
ทุนเรือนหุ้น (มูลค่าหุ้นละ 10.00 บาท)			
หุ้นที่ชำระเต็มมูลค่าแล้ว		7,517,455,872.25	7,278,881,320.00
ทุนสำรอง		892,420,721.58	835,079,108.44
ทุนสะสมตามข้อบังคับ ระเบียบและอื่นๆ	12	41,559,394.22	59,352,923.36
กำไร (ขาดทุน) สุทธิ		558,750,736.55	573,416,131.35
รวมทุนของสหกรณ์		<u>9,010,186,724.60</u>	<u>8,746,729,483.15</u>
รวมหนี้สินและทุนของสหกรณ์		<u>10,408,372,548.33</u>	<u>10,076,934,008.74</u>
หมายเหตุประกอบงบการเงินเป็นส่วนหนึ่งของงบการเงินนี้			

(นายสุทธิพงษ์ จุลเจริญ)

ประธานกรรมการ

สหกรณ์ออมทรัพย์พนักงานเทศบาล จำกัด

(นายถาวร จันทร์กล้า)

เลขานุการ

วันที่ 17 มกราคม 2563

สหกรณ์ออมทรัพย์พนักงานเทศบาล จำกัด

งบกำไรขาดทุน

ณ วันที่ 31 ธันวาคม 2562

	ปี 2562		ปี 2561	
	(บาท)	%	(บาท)	%
รายได้ดอกเบี้ยและผลตอบแทนจากการลงทุน				
ดอกเบี้ยรับเงินให้กู้	608,103,152.52	91.91	658,549,098.80	97.64
ดอกเบี้ยรับเงินฝาก	53,141,847.31	8.04	15,621,030.69	2.32
ผลตอบแทนจากเงินลงทุน	353,207.10	0.05	331,068.64	0.04
รวมรายได้ดอกเบี้ยและผลตอบแทนจากการลงทุน	661,598,206.93	100.00	674,501,198.13	100.00
ค่าใช้จ่ายดอกเบี้ย				
ดอกเบี้ยจ่ายเงินรับฝาก	41,295,846.60	6.24	40,117,865.93	5.95
ดอกเบี้ยจ่ายเงินกู้ยืมระยะยาว	-	-	594,349.31	0.09
รวมค่าใช้จ่ายดอกเบี้ย	41,295,846.60	6.24	40,712,215.24	6.04
รายได้ดอกเบี้ยและผลตอบแทนจากการลงทุนสุทธิ	620,302,360.33	93.76	633,788,982.89	93.96
หัก หนี้สูญและหนี้สงสัยจะสูญ				
หนี้สงสัยจะสูญ - ลูกหนี้เงินให้กู้	6,660,941.89	1.01	(273,375.06)	(0.04)
หนี้สงสัยจะสูญ - ลูกหนี้ระหว่างดำเนินคดี	5,338,116.10	0.81	(697,626.25)	(0.10)
รวมหนี้สูญและหนี้สงสัยจะสูญ	11,999,057.99	1.82	(971,001.31)	(0.14)
บวก รายได้ที่มีใช้ดอกเบี้ย				
ค่าธรรมเนียมแรกเข้า	214,500.00	0.03	275,500.00	0.04
ดอกเบี้ยรับลูกหนี้ตามคำพิพากษา	2,275,651.75	0.34	2,042,594.91	0.30
ดอกเบี้ยรับลูกหนี้ระหว่างดำเนินคดี	1,606,126.71	0.24	594,731.75	0.09
รายได้อื่น	14,543.67	-	45,708.31	0.01
รวมรายได้ที่มีใช้ดอกเบี้ย	4,110,822.13	0.61	2,958,534.97	0.44
หัก ค่าใช้จ่ายในการดำเนินงาน				
ค่าใช้จ่ายเกี่ยวกับเจ้าหน้าที่				
เงินเดือน	19,869,975.45	3.00	19,752,960.00	2.93
ค่าครองชีพชั่วคราว	892,602.58	0.13	707,280.00	0.10
ค่าบำเหน็จเจ้าหน้าที่	3,028,390.00	0.46	3,055,330.00	0.45
เงินกองทุนประกันสังคม	563,613.00	0.09	553,500.00	0.08

สหกรณ์ออมทรัพย์พนักงานเทศบาล จำกัด

งบกำไรขาดทุน

ณ วันที่ 31 ธันวาคม 2562

	ปี 2562		ปี 2561	
	(บาท)	%	(บาท)	%
เงินกองทุนทดแทน	14,000.00	-	14,100.00	-
ค่ารักษาพยาบาล	254,586.75	0.04	248,422.50	0.04
ค่าเล่าเรียนบุตรเจ้าหน้าที่	180,523.25	0.03	173,021.75	0.03
ค่าล่วงเวลา	114,180.00	0.02	110,940.00	0.02
ค่าเครื่องแบบเจ้าหน้าที่	194,040.00	0.03	177,254.00	0.03
ค่าอาหารประจำวัน	2,818,400.00	0.43	2,803,275.00	0.42
เงินชดเชยเกษียณอายุ	770,400.00	0.12	-	-
ค่าใช้จ่ายเกี่ยวกับอาคารสถานที่และอุปกรณ์				
ค่าเสื่อมราคาสินทรัพย์	1,731,088.36	0.26	1,650,276.80	0.24
ค่าโปรแกรมคอมพิวเตอร์ตัดบัญชี	72,760.00	0.01	32,293.48	-
ค่าซ่อมแซม	151,142.35	0.02	178,994.62	0.03
ค่าบำรุงรักษาคอมพิวเตอร์	75,756.00	0.01	75,756.00	0.01
ค่าบริการระบบคอมพิวเตอร์	251,516.34	0.04	131,075.00	0.02
ค่าเช่าตู้สายอินเทอร์เน็ต	166,920.00	0.03	166,920.00	0.02
ค่าใช้จ่ายเกี่ยวกับสมาชิก				
ค่าใช้จ่ายในการประชุมใหญ่	612,254.70	0.09	388,261.00	0.06
ค่าใช้จ่ายดำเนินงานอื่น				
ค่าตอบแทน	6,122,202.77	0.93	5,719,114.49	0.85
ค่าเบี้ยประชุมกรรมการ	3,521,000.00	0.53	2,884,940.00	0.43
ค่าตรวจสอบกิจการ	180,000.00	0.03	180,000.00	0.03
ค่าตรวจสอบบัญชี	150,000.00	0.02	150,000.00	0.02
ค่าเครื่องเขียนแบบพิมพ์ใช้ไป	1,752,050.04	0.26	1,705,101.06	0.25
ค่าเบี้ยประกันภัยจ่าย	5,000.00	-	5,000.00	-
ค่าธรรมเนียมธนาคาร	2,662,131.03	0.40	2,789,218.81	0.41
ค่ารักษาความสะอาดสำนักงาน	401,892.00	0.06	385,200.00	0.06

สหกรณ์ออมทรัพย์พนักงานเทศบาล จำกัด

งบกำไรขาดทุน

ณ วันที่ 31 ธันวาคม 2562

	ปี 2562		ปี 2561	
	(บาท)	%	(บาท)	%
ค่ารักษาความปลอดภัย	788,880.00	0.12	765,966.00	0.11
ค่าสาธารณูปโภคและหน่วยความ	1,253,271.35	0.19	163,978.37	0.02
ค่าพาหนะ	1,274,841.03	0.19	627,501.34	0.09
ค่าเช่าอาคาร	492,000.00	0.07	492,000.00	0.07
ค่าไฟฟ้า, ประปา, โทรศัพท์	1,031,691.67	0.16	1,052,867.76	0.16
ค่ารับรอง	1,867,168.94	0.28	1,477,272.50	0.22
ค่าไปรษณีย์	1,706,333.00	0.26	1,542,206.00	0.23
หนี้สงสัยจะสูญ - ลูกหนี้พันสภาพ	(7,021,538.17)	(1.06)	7,281,871.96	1.08
หนี้สงสัยจะสูญ - ลูกหนี้คำพิพากษา	5,446,113.90	0.82	6,484,855.99	0.96
ค่าใช้จ่ายเบ็ดเตล็ด	268,201.58	0.04	375,633.39	0.06
รวมค่าใช้จ่ายในการดำเนินงาน	53,663,387.92	8.11	64,302,387.82	9.53
กำไรสุทธิ	558,750,736.55	84.44	573,416,131.35	85.01

สหกรณ์ออมทรัพย์พนักงานเทศบาล จำกัด

งบกระแสเงินสด

สำหรับปีสิ้นสุดวันที่ 31 ธันวาคม 2562

	ปี 2562 (บาท)	ปี 2561 (บาท)
กระแสเงินสดจากกิจกรรมดำเนินงาน		
กำไรสุทธิ	558,750,736.55	573,416,131.35
รายการปรับปรุงเพื่อกระทบยอดกำไรสุทธิ		
เป็นเงินสดสุทธิจากการดำเนินงาน		
ค่าเสื่อมราคาทรัพย์สิน	1,731,088.36	1,650,276.80
โปรแกรมคอมพิวเตอร์ตัดจ่าย	72,760.00	32,293.48
หนี้สงสัยจะสูญลูกหนี้เงินให้กู้	6,660,941.89	(273,375.06)
หนี้สงสัยจะสูญลูกหนี้ระหว่างดำเนินการคดี	3,768,602.14	(697,626.25)
หนี้สงสัยจะสูญลูกหนี้ฟื้นฟูสภาพ	(7,021,538.17)	7,281,871.96
หนี้สงสัยจะสูญดอกเบี้ยค้างรับ	1,569,513.96	(587,261.50)
หนี้สงสัยจะสูญลูกหนี้ค่าพิพาทฯ	5,446,113.90	6,484,855.99
สำรองบำเหน็จพนักงาน	3,028,390.00	3,055,330.00
ค่าเบี้ยประกันภัยจ่ายล่วงหน้า	416.67	416.67
รายได้ค้างรับ	(22,991,778.20)	(9,143,625.35)
ภาษีหัก ณ ที่จ่าย	2,104,064.34	2,008,922.67
ค่าใช้จ่ายค้างจ่าย	3,769,653.38	3,690,548.00
เครื่องเขียนแบบพิมพ์ที่ใช้ไป	1,752,050.04	1,705,101.06
กำไร(ขาดทุน) สุทธิจากกิจการดำเนินงานก่อนการเปลี่ยนแปลงใน		
สินทรัพย์และหนี้สินดำเนินงาน	558,641,014.86	588,623,859.82
สินทรัพย์ดำเนินงาน(เพิ่มขึ้น) ลดลง		
เงินสดจ่ายลูกหนี้เงินกู้ฉุกเฉิน	(215,749,000.00)	(212,788,650.00)
เงินสดรับลูกหนี้เงินกู้ฉุกเฉิน	213,433,778.50	204,402,146.61
เงินสดจ่ายลูกหนี้เงินกู้สามัญ	(2,600,676,200.00)	(2,589,495,900.00)
เงินสดรับลูกหนี้เงินกู้สามัญ	3,211,001,576.18	3,166,642,066.36
เงินสดรับจากลูกหนี้ธนาคารกรุงไทย จำกัด	10,000,000.00	(10,000,000.00)
เงินสดรับจากลูกหนี้ตัวแทนหักเงินส่ง	6,568,619.26	5,673,855.79
เงินสดรับจากลูกหนี้ตามค่าพิพาทฯ	6,326,734.75	5,641,166.32
เงินสดจ่ายซื้อเครื่องเขียนแบบพิมพ์	(1,698,755.54)	(1,724,117.06)
เงินสดรับรายได้ค้างรับ	199,246.21	609,756.49
เงินสดรับดอกเบี้ยค้างรับ-เงินฝากขุมนมสหกรณ์ออมทรัพย์ฯ	9,121,095.89	-
เงินสดจ่ายค่าเบี้ยประกันภัยล่วงหน้า	(416.67)	(416.67)

สหกรณ์ออมทรัพย์พนักงานเทศบาล จำกัด
งบกระแสเงินสด
สำหรับปีสิ้นสุดวันที่ 31 ธันวาคม 2562

	ปี 2562 (บาท)	ปี 2561 (บาท)
หนี้สินดำเนินงานเพิ่มขึ้น (ลดลง)		
เงินสดจ่ายนำส่งภาษีหัก ณ ที่จ่าย	(2,104,064.34)	(2,008,922.57)
เงินสดจ่ายค่าใช้จ่ายค้างจ่าย	(3,700,661.00)	(3,780,815.50)
เงินสดจ่ายสำรองบำเหน็จพนักงาน	(3,120,120.00)	(908,700.00)
เงินสดจ่ายเงินรอจ่ายคืน	(9,162,652.72)	(9,487,165.21)
เงินสดรับเงินรอจ่ายคืน	9,254,565.61	9,529,604.82
เงินรอตรวจสอบ	7,787,459.44	(3,278,522.00)
เงินสดจ่ายเงินประกันสัญญา	(1,303,362.00)	(7,511.50)
เงินสดรับเงินประกันสัญญา	1,262,878.00	37,360.00
เงินสดสุทธิได้มา (ใช้ไป) จากกิจกรรมดำเนินงาน	1,196,081,736.43	1,147,679,095.60
กระแสเงินสดจากกิจกรรมลงทุน		
เงินสดจ่ายเงินฝากประจำชุมนุมสหกรณ์ออมทรัพย์แห่งประเทศไทย	700,000,000.00	(700,000,000.00)
เงินสดจ่ายเงินลงทุนระยะยาว	(403,500.00)	(413,500.00)
เงินสดจ่ายซื้ออุปกรณ์-สุทธิ	(843,607.58)	(837,925.53)
เงินสดจ่ายค่าซอฟต์แวร์	-	(363,800.00)
เงินสดสุทธิได้มา (ใช้ไป) จากกิจกรรมลงทุน	698,752,892.42	(701,615,225.53)
กระแสเงินสดจากกิจกรรมจัดหาเงิน		
เงินสดจ่ายชำระหนี้เงินกู้ยืม	-	(125,000,000.00)
เงินสดรับเงินรับฝาก	155,728,228.95	192,719,280.04
เงินสดจ่ายคืนเงินรับฝาก	(94,759,306.29)	(169,492,765.16)
เงินบำรุงสันนิบาตสหกรณ์แห่งประเทศไทย	(30,000.00)	(30,000.00)
เงินสดจ่ายเงินปันผล	(424,250,753.25)	(406,399,174.50)
เงินสดจ่ายเงินเฉลี่ยคืน	(68,784,157.00)	(72,454,285.75)
เงินสดจ่าย โบนัสกรรมการและพนักงาน	(17,000,000.00)	(17,000,000.00)
เงินสดรับจากทุนเรือนหุ้น	726,511,910.75	815,632,606.00
เงินสดจ่ายคืนทุนเรือนหุ้น	(485,386,512.73)	(379,058,550.50)

๑

สหกรณ์ออมทรัพย์พนักงานเทศบาล จำกัด

งบกระแสเงินสด

สำหรับปีสิ้นสุดวันที่ 31 ธันวาคม 2562

	ปี 2562	ปี 2561
	(บาท)	(บาท)
ทุนสาธารณประโยชน์	(23,634,700.00)	(17,654,640.50)
กองทุนช่วยเหลือสมาชิกผู้ค้าประกันเงินกู้สามัญ	(124,181.60)	(309,563.55)
เงินสดจ่ายเงินร่อยจ่ายคืนค่าหุ้น	(3,398,876.50)	(31,485,585.75)
เงินสดสุทธิได้มา(ใช้ไป)จากกิจกรรมจัดหาเงิน	<u>(235,128,347.67)</u>	<u>(210,532,679.67)</u>
เงินสดสุทธิเพิ่มขึ้น (ลดลง)	1,659,706,281.18	235,531,190.40
เงินสด ณ วันต้นปี	885,962,198.11	650,431,007.71
เงินสด ณ วันสิ้นปี	<u>2,545,668,479.29</u>	<u>885,962,198.11</u>

สหกรณ์ออมทรัพย์พนักงานเทศบาล จำกัด

หมายเหตุประกอบงบการเงิน

สำหรับปีสิ้นสุดวันที่ 31 ธันวาคม 2562

1. สรุปนโยบายการบัญชีที่สำคัญ

- สหกรณ์บันทึกบัญชีโดยใช้เกณฑ์คงค้าง ยกเว้นรายได้ที่เกิดจากดอกเบี้ยเงินให้กู้ยืมของลูกหนี้ที่ไม่ก่อให้เกิดรายได้จะบันทึกเป็นรายได้เมื่อได้รับชำระแล้ว
- สหกรณ์รับรู้รายได้ดอกเบี้ยตามเกณฑ์สัดส่วนของเวลา ส่วนจำนวนรายได้จะเท่ากับอัตราดอกเบี้ยคูณด้วยจำนวนเงินต้นที่ค้างชำระตามระยะเวลาที่กู้ยืม
- สหกรณ์ระงับการรับรู้รายได้ที่เกิดจากดอกเบี้ยเงินกู้ยืมของลูกหนี้ที่ไม่ก่อให้เกิดรายได้ตามเกณฑ์คงค้างจำนวน 9,514,588.25 บาท ซึ่งหากสหกรณ์รับรู้ดอกเบี้ยเงินให้กู้ยืมของลูกหนี้ดังกล่าวแล้ว จะทำให้สหกรณ์มีกำไรสุทธิประจำปีเป็นจำนวน 568,265,324.80 บาท
- สหกรณ์ได้ตั้งค่าเผื่อนี้สงสัยจะสูญตามหลักเกณฑ์ที่กำหนดไว้ในระเบียบนายทะเบียนสหกรณ์ ว่าด้วย การจัดชั้นคุณภาพลูกหนี้เงินกู้และการเผื่อนี้สงสัยจะสูญ พ.ศ.2544
- สหกรณ์ตีราคาวัสดุคงเหลือตามราคาทุน
- เงินลงทุนระยะยาวที่ไม่อยู่ในความต้องการของตลาดแสดงด้วยราคาทุน
- อาคารและอุปกรณ์ คำนวณค่าเสื่อมราคาโดยวิธีเส้นตรงในอัตราที่กำหนดไว้ในระเบียบนายทะเบียนสหกรณ์ว่าด้วยการบัญชีของสหกรณ์ พ.ศ. 2542
- ที่ดิน สหกรณ์ไม่ได้คำนวณการค้ำของที่ดิน
- โปรแกรมคอมพิวเตอร์ คิดเป็นค่าใช้จ่ายประจำปี โดยวิธีเส้นตรงในอัตราไม่น้อยกว่าอัตราค่าเสื่อมราคาอาคารและอุปกรณ์ หรือตามการเปลี่ยนแปลงการใช้โปรแกรมคอมพิวเตอร์ใหม่
- ค่าซ่อมบำรุง ค่าซ่อมแซมรวมทั้งการซื้อมาเปลี่ยนแทนสำหรับสินทรัพย์รายย่อยๆ ถือเป็นค่าใช้จ่ายหักจากรายได้ การต่อเติมหรือเพิ่มเติมอาคารและอุปกรณ์รายใหญ่ๆ ถือเป็นราคาทุนของสินทรัพย์
- เงินสดในงบกระแสเงินสดหมายถึงเงินสดในมือ เงินฝากธนาคารทุกประเภทและเงินฝากสหกรณ์ทุกประเภท

2. เงินสดและเงินฝากธนาคาร ประกอบด้วย

	ปี 2562 (บาท)	ปี 2561 (บาท)
เงินสด	227,624.31	78,453.37
เงินฝากธนาคาร		
กระแสรายวัน	2,000.00	2,000.00
เงินฝากประจำ	351,985.18	347,639.69
ออมทรัพย์	1,045,086,869.80	885,534,105.05
รวม	<u>1,045,668,479.29</u>	<u>885,962,198.11</u>

สหกรณ์ออมทรัพย์พนักงานเทศบาล จำกัด
 หมายเหตุประกอบงบการเงิน
 สำหรับปีสิ้นสุดวันที่ 31 ธันวาคม 2562

เงินลงทุน ประกอบด้วย	ปี 2562 (บาท)		ปี 2561 (บาท)	
เงินลงทุนระยะยาว				
เงินลงทุนที่ไม่อยู่ในความต้องการของตลาด				
หุ้นชุมนุมสหกรณ์ออมทรัพย์แห่งประเทศไทย จำกัด	7,278,500.00		6,875,000.00	
หุ้นบริษัท สหประกันชีวิต จำกัด	300,000.00		300,000.00	
รวมเงินลงทุนระยะยาว	7,578,500.00		7,175,000.00	
เงินให้กู้ยืม - สุทธิ ประกอบด้วย				
	ปี 2562 (บาท)		ปี 2561 (บาท)	
	ระยะสั้น	ระยะยาว	ระยะสั้น	ระยะยาว
เงินให้กู้ยืม - ปกติ				
ลูกหนี้เงินกู้ฉุกเฉิน	152,644,000.97	57,398,906.57	151,755,052.36	55,972,633.68
ลูกหนี้เงินกู้สามัญ	1,000,066,970.27	6,509,081,562.51	1,072,254,432.51	7,062,015,935.75
รวมเงินให้กู้ยืม - ปกติ	1,152,710,971.24	6,566,480,469.08	1,224,009,484.87	7,117,988,569.43
เงินให้กู้ยืม - ไม่ก่อให้เกิดรายได้				
ลูกหนี้เงินกู้ฉุกเฉิน	22,200.00	-	30,300.00	-
ลูกหนี้เงินกู้สามัญ	22,103,551.56	-	24,455,342.52	-
รวมเงินให้กู้ยืม - ไม่ก่อให้เกิดรายได้	22,125,751.56	-	24,485,642.52	-
รวมเงินให้กู้ยืม	1,174,836,722.80	6,566,480,469.08	1,248,495,127.39	7,117,988,569.43
หัก ค่าเผื่อนี้สงสัยจะสูญ	16,716,725.41	-	10,055,783.52	-
รวมเงินให้กู้ยืม - สุทธิ	1,158,119,997.39	6,566,480,469.08	1,238,439,343.87	7,117,988,569.43
5. ลูกหนี้ระยะสั้น - สุทธิ ประกอบด้วย				
	ปี 2562 (บาท)		ปี 2561 (บาท)	
ลูกหนี้ธนาคารกรุงไทย จำกัด	-		10,000,000.00	
ลูกหนี้ตัวแทน	26,505,897.86		33,074,517.12	
ลูกหนี้พันสภาพ	94,392,541.37		109,412,672.39	
ลูกหนี้ระหว่างดำเนินคดี	11,845,006.78		2,153,901.25	
ลูกหนี้ตามคำพิพากษา	82,592,341.74		66,434,300.74	
รวม	215,335,787.75		211,074,791.50	
หัก ค่าเผื่อนี้สงสัยจะสูญ - ลูกหนี้พันสภาพ	76,604,873.69		83,626,411.86	
หัก ค่าเผื่อนี้สงสัยจะสูญ - ลูกหนี้ระหว่างดำเนินคดี	5,922,503.39		2,153,901.25	
หัก ค่าเผื่อนี้สงสัยจะสูญ - ลูกหนี้คำพิพากษา	69,148,488.14		63,702,374.24	
รวมลูกหนี้ - สุทธิ	63,659,922.53		61,592,104.15	

สหกรณ์ออมทรัพย์พนักงานเทศบาล จำกัด
หมายเหตุประกอบงบการเงิน
สำหรับปีสิ้นสุดวันที่ 31 ธันวาคม 2562

ลูกหนี้ธนาคารกรุงไทย จำกัด(มหาชน) จำนวน 10,000,000.00 บาท เกิดจากธนาคารหักเงินในบัญชีเงินฝากของสหกรณ์ฯ ผิดพลาด เมื่อวันที่ 27 ธันวาคม 2561 ต่อมาเมื่อวันที่ 3 มกราคม 2562 ตรวจสอบความผิดพลาดธนาคารได้ปรับปรุงคืนเงินจำนวน 10,000,000.00 บาทเข้าบัญชีพร้อมเช็คดอกเบี้ยที่ควรได้รับครบถ้วนแล้ว

6. ดอกเบี้ยเงินให้กู้ยืม - สุทธิ ประกอบด้วย

	ปี 2562 (บาท)	ปี 2561 (บาท)
ดอกเบี้ยเงินให้กู้ยืมเงินค้างรับ	41,608.70	19,992.25
ดอกเบี้ยค้างรับ - ลูกหนี้ระหว่างดำเนินคดี	1,746,230.71	176,716.75
หัก ค่าเผื่อนี้สงสัยจะสูญ	1,746,230.71	176,716.75
รวมดอกเบี้ยเงินให้กู้ยืม - สุทธิ	41,608.70	19,992.25

7. สินทรัพย์หมุนเวียนอื่น ประกอบด้วย

	ปี 2562 (บาท)	ปี 2561 (บาท)
ดอกเบี้ยเงินฝากธนาคารค้างรับ	2,568.93	2,537.21
ดอกเบี้ยเงินฝากประจำชุมนุมสหกรณ์ออมทรัพย์แห่งประเทศไทย	21,201,369.86	9,121,095.89
เครื่องเขียนแบบพิมพ์	196,445.50	249,740.00
ค่าใช้จ่ายจ่ายล่วงหน้า	-	-
เบี่ยประกันภัยจ่ายล่วงหน้า	416.67	416.67
เงินปันผลตลาดเคลื่อน	-	-
รวม	21,400,800.96	9,373,789.77

8. ที่ดิน อาคารและอุปกรณ์ - สุทธิ ประกอบด้วย

	ปี 2562 (บาท)		ปี 2561 (บาท)	
ที่ดิน		22,932,000.00		22,932,000.00
อาคารและสิ่งปลูกสร้าง	29,168,000.00		29,168,000.00	
หัก ค่าเสื่อมราคาสะสม	8,663,225.03	20,504,774.97	7,371,725.03	21,796,274.97
ส่วนปรับปรุงอาคาร	236,435.70		236,435.70	
หัก ค่าเสื่อมราคาสะสม	29,003.85	207,431.85	17,182.06	219,253.64
เครื่องใช้สำนักงาน	13,974,929.62		13,131,322.04	
หัก ค่าเสื่อมราคาสะสม	12,636,712.58	1,338,217.04	12,208,946.01	922,376.03
รวม		44,982,423.86		45,869,904.64

สหกรณ์ออมทรัพย์พนักงานเทศบาล จำกัด
 หมายเหตุประกอบงบการเงิน
 สำหรับปีสิ้นสุดวันที่ 31 ธันวาคม 2562

9. สินทรัพย์ไม่หมุนเวียนอื่น ประกอบด้วย

	ปี 2562 (บาท)	ปี 2561 (บาท)
เงินมัดจำ	63,000.00	63,000.00
เงินประกัน ไฟฟ้า - น้ำประปา	108,600.00	108,600.00
เงินประกัน ไปรษณีย์	10,000.00	10,000.00
รวม	<u>181,600.00</u>	<u>181,600.00</u>

10. หนี้สินหมุนเวียนอื่น ประกอบด้วย

	ปี 2562 (บาท)	ปี 2561 (บาท)
เงินรอจ่ายคืน	640,394.27	548,481.38
เงินรูดตรวจสอบ	41,057,302.12	33,269,842.68
เงินบันลค้างจ่าย	45,195.50	66,773.50
เงินเฉลี่ยคืนค้างจ่าย	243,869.75	178,036.25
ค่าตอบแทนค้างจ่าย	2,845,080.00	2,935,260.00
ค่าสอบบัญชีค้างจ่าย	150,000.00	150,000.00
ภาษีเงินได้หัก ณ ที่จ่าย	-	-
ค่าใช้จ่ายค้างจ่าย	210,960.38	51,788.00
เงินรอจ่ายคืน - ค่าหุ้น	4,217,395.32	5,065,426.05
รวมหนี้สินอื่นหมุนเวียน	<u>49,410,197.34</u>	<u>42,265,607.86</u>

สหกรณ์ฯ มีบัญชีเงินรูดตรวจสอบคงเหลือ วันที่ 31 ธันวาคม 2562 จำนวน 41,057,302.12 บาท เป็นเงินที่สหกรณ์ฯ ได้รับจากสมาชิกโอนเงินเข้าบัญชีเงินฝากของสหกรณ์ฯ โดยไม่ส่งหลักฐานการ โอนหรือไม่แจ้งให้สหกรณ์ทราบ สหกรณ์ฯ ไม่สามารถออกไปเสีรับเงินให้สมาชิกจึงคงเหลือในบัญชีดังกล่าว

11. หนี้สินไม่หมุนเวียนอื่น ประกอบด้วย

	ปี 2562 (บาท)	ปี 2561 (บาท)
เงินด้ารองบำเหน็จเจ้าหน้าที่	43,919,260.00	44,010,990.00
เงินรับประกันสัญญา	9,448.50	49,932.50
รวม	<u>43,928,708.50</u>	<u>44,060,922.50</u>

สหกรณ์ออมทรัพย์พนักงานเทศบาล จำกัด

หมายเหตุประกอบงบการเงิน

สำหรับปีสิ้นสุดวันที่ 31 ธันวาคม 2562

12. ทุนสะสมตามข้อบังคับ ระเบียบและอื่นๆ ประกอบด้วย

	ปี 2562 (บาท)	ปี 2561 (บาท)
ทุนสาธารณประโยชน์	16,749,626.86	34,618,974.40
ทุนรักษาระดับอัตราเงินปันผล	19,360,000.00	19,160,000.00
กองทุนช่วยเหลือสมาชิกผู้ค้าประกันเงินกู้สามัญ	3,221,767.36	3,345,948.96
ทุนเพื่อการจัดตั้งสำนักงาน	2,228,000.00	2,228,000.00
รวม	<u>41,559,394.22</u>	<u>59,352,923.36</u>

13. การดำรงสภาพคล่องของสหกรณ์

สหกรณ์ฯ สามารถดำรงสินทรัพย์สภาพคล่องเฉลี่ยรายเดือนไม่ต่ำกว่าร้อยละหนึ่งของยอดเงินฝากทั้งหมด(ร้อยละ 193.05)

สหกรณ์ฯ ปฏิบัติตามประกาศกระทรวงเกษตรและสหกรณ์ ว่าด้วยเรื่องกำหนดอัตราการค้าสภาพคล่องของสหกรณ์ ลงวันที่

31 ตุลาคม 2550

รายงานผู้ตรวจสอบกิจการ
ประจำปี 2562

**รายงานการตรวจสอบกิจการ
สหกรณ์ออมทรัพย์พนักงานเทศบาล จำกัด
สำหรับปีสิ้นสุดวันที่ 31 ธันวาคม 2562**

เสนอ ที่ประชุมใหญ่สามัญสหกรณ์ออมทรัพย์พนักงานเทศบาล จำกัด

ตามที่ที่ประชุมใหญ่สามัญสหกรณ์ออมทรัพย์พนักงานเทศบาล จำกัด ประจำปี 2562 เมื่อวันที่ 2 กุมภาพันธ์ 2562 มีมติเลือกตั้งให้ข้าพเจ้าเป็นผู้ตรวจสอบกิจการประจำปีสิ้นสุดวันที่ 31 ธันวาคม 2562 ตามข้อบังคับของสหกรณ์ออมทรัพย์พนักงานเทศบาล จำกัด ข้อ 51 (2) นั้น

ข้าพเจ้าได้ทำการตรวจสอบและรายงานผลการตรวจสอบต่อคณะกรรมการดำเนินการเป็นประจำทุกเดือน และในโอกาสนี้ ขอเสนอผลการตรวจสอบประจำปีต่อที่ประชุมใหญ่ตามข้อบังคับของสหกรณ์ออมทรัพย์พนักงานเทศบาล จำกัด ข้อ 51 (4) โดยสรุปได้ดังต่อไปนี้

1. วัตถุประสงค์ในการตรวจสอบ

- 1.1 เพื่อประเมินผลการปฏิบัติงานและการควบคุมด้านการบัญชีและการเงิน
- 1.2 เพื่อตรวจสอบการดำเนินงานอื่น ๆ ของสหกรณ์

2. ขอบเขตของการตรวจสอบ

- 2.1 ตรวจสอบความถูกต้องของการบันทึกบัญชีตามเอกสารหลักฐาน
- 2.2 ตรวจสอบการควบคุมการเงินตามระเบียบและข้อกำหนดของสหกรณ์ฯ
- 2.3 ตรวจสอบการดำเนินงานตามวัตถุประสงค์ ข้อบังคับ ระเบียบ และมติของที่ประชุม

3. การปฏิบัติการด้านบัญชีและคอมพิวเตอร์

3.1 สหกรณ์ฯ ใช้คอมพิวเตอร์ในการประมวลผลด้านการบัญชี เงินรับฝาก ทุนเรือนหุ้น และเงินให้กู้ ผลการประมวลโดยคอมพิวเตอร์สำหรับงานการบัญชี และการรับฝากเงินของสหกรณ์ฯ เรียบร้อยเป็นปัจจุบัน และการบันทึกบัญชีมีเอกสารหลักฐานประกอบครบถ้วน ระบบคอมพิวเตอร์สำหรับงานการจัดเก็บค่าหุ้นและเงินให้กู้เป็นไปอย่างเรียบร้อยถูกต้องและทันเหตุการณ์

อนึ่ง สหกรณ์ฯ มีการควบคุมยอดคงเหลือรายตัวของทุนเรือนหุ้น เงินให้กู้เพื่อเหตุฉุกเฉิน และเงินให้กู้สามัญ โดยใช้ระบบคอมพิวเตอร์ และผลสรุปออกมาเป็นที่เชื่อถือ และสามารถตรวจสอบความถูกต้องได้

3.2 ฝ่ายจัดการมีการนำเสนอรายงานผลการปฏิบัติงานและข้อมูลทางบัญชีต่อคณะกรรมการดำเนินการอย่างเพียงพอ และสม่ำเสมอเป็นประจำทุกเดือน

4. การควบคุมการเงิน

ตามระเบียบสหกรณ์ออมทรัพย์พนักงานเทศบาล จำกัด ว่าด้วยการรับจ่ายและเก็บรักษาเงิน กำหนดให้สหกรณ์ฯ เก็บรักษาเงินสดได้ไม่เกิน 300,000.- บาท เว้นแต่ในกรณีวันรุ่งขึ้นเป็นวันหยุดทำการของธนาคาร แต่เป็นวันทำการปกติของสหกรณ์ฯ หรือเป็นวันประชุมคณะกรรมการดำเนินการ ให้เก็บรักษาเงินได้ไม่เกิน 500,000.- บาท

สหกรณ์ฯ ดำรงเงินสดคงเหลือได้ตามระเบียบฯ โดยเงินสดมียอดคงเหลือ ณ วันสิ้นเดือน ธันวาคม 153,038.89 บาท

ทั้งนี้ ได้ตรวจนับเงินสดคงเหลือเมื่อวันที่ 27 ธันวาคม 2562 โดยสหกรณ์ฯ มีเงินสดคงเหลือครบถ้วน จำนวนเงิน 227,624.31 บาท ตรงกับยอดคงเหลือตามบัญชี

5. การบริหารงานของสหกรณ์

สหกรณ์ฯ สามารถดำเนินงานบรรลุเป้าหมาย มีความก้าวหน้าทางธุรกิจ และเป็นไปตามวัตถุประสงค์ที่กำหนดในข้อบังคับ โดยสามารถเอื้ออำนวยประโยชน์แก่สมาชิก ซึ่งส่วนใหญ่เป็นการให้บริการเงินให้กู้ การรับฝากเงิน และการให้สวัสดิการในด้านต่าง ๆ นอกจากนี้ สหกรณ์ฯ สามารถเร่งรัดสมาชิกที่ผิดนัดการชำระหนี้ อย่างจริงจัง โดยเป็นไปตามระเบียบของสหกรณ์ฯ และตามขั้นตอนของกฎหมายที่กำหนดไว้

6. การดำเนินงานของสหกรณ์

6.1 สมาชิกของสหกรณ์ฯ เมื่อต้นปีมีสมาชิก จำนวน 46,277 คน เข้าใหม่ระหว่างปี จำนวน 2,145 คน ออกระหว่างปี จำนวน 3,742 คน ณ วันสิ้นปีสหกรณ์ฯ มีสมาชิก จำนวน 44,680 คน การรับสมาชิก และการพ้นจากสมาชิกภาพเป็นไปตามข้อบังคับของสหกรณ์ออมทรัพย์พนักงานเทศบาล จำกัด

6.2 การให้เงินกู้แก่สมาชิก

สหกรณ์ฯ ให้เงินกู้แก่สมาชิก 2 ประเภท คือ

- เงินกู้เพื่อเหตุฉุกเฉิน ในวงเงินไม่เกินสองเท่าของเงินเดือน
- เงินกู้สามัญ ในวงเงินจำกัดขั้นสูงไม่เกิน 2,000,000.- บาท

ในระหว่างปี 2562 สหกรณ์ฯ จ่ายเงินกู้ทั้งสิ้น 2,879.8 ล้านบาท เมื่อเปรียบเทียบกับปีก่อน จ่ายเงินกู้ 2,861.3 ล้านบาท เพิ่มขึ้น 18.5 ล้านบาท คิดเป็นร้อยละ 0.64

รายการ	ปี 2562		ปี 2561		เพิ่ม (ลด)		
	จำนวนสัญญา	จำนวนเงิน (ล้านบาท)	จำนวนสัญญา	จำนวนเงิน (ล้านบาท)	จำนวนสัญญา	จำนวนเงิน (ล้านบาท)	ร้อยละ
เงินกู้เพื่อเหตุฉุกเฉิน	35,676	279.1	34,381	271.5	1,295	7.6	2.80
เงินกู้สามัญ	5,933	2,600.7	6,030	2,589.8	(97)	10.9	0.42
รวม	41,609	2,879.8	40,411	2,861.3	1,198	18.5	0.64

การให้เงินกู้เป็นไปตามข้อบังคับและระเบียบว่าด้วยเงินกู้ ทั้งนี้จากการสุ่มตรวจสอบสัญญาเงินกู้ ปรากฏว่ามีหลักฐานการเป็นหนี้ครบถ้วน การให้เงินกู้คงค้าง ณ วันสิ้นปี แสดงเปรียบเทียบได้ดังนี้

รายการ	ปี 2562 (บาท)	ปี 2561 (บาท)	เพิ่ม/(ลด) (บาท)	ร้อยละ
ลูกหนี้ตัวแทนหักส่งเงิน	26,505,897.86	33,074,517.12	(6,568,192.6)	(19.86)
เงินกู้เพื่อเหตุฉุกเฉิน	210,042,907.54	207,727,686.04	2,315,221.5	1.11
เงินกู้สามัญ	7,509,148,532.78	8,134,270,368.26	(625,121,835.48)	(7.69)
รวม	7,745,697,338.18	8,375,072,571.42	(629,375,233.24)	(7.51)

สำหรับปี 2562 สหกรณ์ฯ ได้คิดดอกเบี้ยเงินกู้แก่สมาชิกในอัตราร้อยละ 7.50 บาทต่อปี

ณ วันสิ้นปี สหกรณ์ฯ มีลูกหนี้ตามคำพิพากษาของศาล จำนวน 228 ราย เป็นเงิน 82.6 ล้านบาท และลูกหนี้ที่ผ่อนชำระไม่เป็นไปตามเงื่อนไขค้ำชำระ และอยู่ระหว่างพิจารณาดำเนินคดี จำนวน 544 ราย เป็นเงิน 128.4 ล้านบาท ซึ่งได้กันสำรองค่าเผื่อหนี้สงสัยจะสูญไว้เพียงพอแล้ว แม้ว่าสหกรณ์ฯ จะได้กันสำรองเผื่อหนี้สงสัยจะสูญไว้เพียงพอแล้ว แต่ควรติดตามเร่งรัดให้สมาชิกชำระหนี้ตามกำหนดอย่างจริงจัง เพื่อลดภาระค่าใช้จ่ายสหกรณ์ฯ

6.3 การรับฝากเงิน

เงินรับฝากออมทรัพย์พิเศษ

รายการ	ปี 2562 (บาท)	ปี 2561 (บาท)	เพิ่ม/(ลด) (บาท)	ร้อยละ
ยอดยกมาต้นปี	1,243,877,995.23	1,220,651,480.35	23,226,514.88	1.90
รับฝากระหว่างปี	155,728,228.95	192,719,280.04	(36,991,051.09)	(19.19)
ถอนระหว่างปี	94,759,306.29	169,492,765.16	(74,733,458.87)	(44.09)
คงเหลือ	1,304,846,917.89	1,243,877,995.23	60,968,922.86	4.90

6.4 เงินรอตรวจสอบ ณ วันสิ้นปีสหกรณ์ฯ มียอดเงินรอตรวจสอบคงค้าง จำนวน 41.06 ล้านบาท อยู่ระหว่างรอสมาชิกส่งเอกสารหลักฐานมาให้สหกรณ์ฯ เพื่อปรับปรุงในภายหลัง

6.5 เงินกู้ยืม

สหกรณ์ฯ ได้รับการอนุมัติจากที่ประชุมใหญ่สามัญ ประจำปี 2562 ให้สามารถกู้ยืมเงินภายในวงเงินไม่เกิน 5,000 ล้านบาท ในระหว่างปีสหกรณ์ฯ มิได้กู้ยืมมาใช้ในการดำเนินงาน วันสิ้นปีไม่มียอดคงค้างชำระ

6.6 ทุนเรือนหุ้น

สหกรณ์ฯ มีทุนเรือนหุ้นเมื่อต้นปี 7,278.8 ล้านบาท ระหว่างปีเพิ่มขึ้น 726.6 ล้านบาท และถอนคืนค่าหุ้น จำนวนเงิน 487.9 ล้านบาท คงเหลือสิ้นปี 7,517.5 ล้านบาท หุ้นเพิ่มขึ้นสุทธิ จำนวนเงิน 238.7 ล้านบาท เท่ากับเพิ่มขึ้นร้อยละ 3.28

6.7 เงินสำรองและทุนสะสม

รายการ	ยอดยกมาต้นปี	เพิ่มระหว่างปี	ลดระหว่างปี	ยอดคงเหลือ ณ 31 ธันวาคม 62
เงินสำรอง	835,079,108.44	57,341,613.14	-	892,420,721.58
ทุนสะสม				
- เพื่อรักษาระดับอัตราเงินปันผล	19,160,000.00	200,000.00	-	19,360,000.00
- สาธารณประโยชน์	34,618,974.40	5,765,352.46	23,634,700.00	16,749,626.86
- เพื่อการจัดตั้งสำนักงาน	2,228,000.00	-	-	2,228,000.00
- เพื่อช่วยเหลือสมาชิกผู้ค้าประกันเงินกู้สามัญ	3,345,948.96	-	124,181.60	3,221,767.36
รวม	894,432,031.80	63,306,965.60	23,758,881.60	933,980,115.80

เงินสำรองและทุนที่เพิ่มขึ้นระหว่างปี เกิดจากการจัดสรรกำไรสุทธิในปี 2562 จำนวน 573,416,131.35 บาท ส่วนการใช้จ่ายทุนสาธารณประโยชน์และกองทุนช่วยเหลือสมาชิกผู้ค้าประกันมีการโอนมัติจากคณะกรรมการตามระเบียบฯ ครบถ้วน

7. ผลการดำเนินงานของสหกรณ์ฯ และฐานะการเงิน

7.1 ในรอบปีสหกรณ์ฯ มีรายได้ทั้งสิ้น 665.7 ล้านบาท เมื่อเปรียบเทียบกับปีก่อนมีรายได้ 678.4 ล้านบาท ลดลง 12.7 ล้านบาท มีค่าใช้จ่าย 107.0 ล้านบาท เปรียบเทียบกับปีก่อน 105.0 ล้านบาท ค่าใช้จ่ายเพิ่มขึ้น 2.0 ล้านบาท ทำให้ปีนี้มีกำไรสุทธิ 558.7 ล้านบาท เมื่อเปรียบเทียบกับปีก่อนมีกำไรสุทธิ 573.4 ล้านบาท ลดลง 14.7 ล้านบาท หรือร้อยละ 2.56

รายจ่ายของสหกรณ์ฯ ในปี 2562 จำนวน 107.0 ล้านบาท แยกเป็นรายจ่ายเกี่ยวกับดอกเบี้ย 41.3 ล้านบาท รายจ่ายเกี่ยวกับพนักงานเจ้าหน้าที่ 28.6 ล้านบาท และรายจ่ายดำเนินงาน 37.1 ล้านบาท โดยคิดเป็นร้อยละ 38.60 ร้อยละ 26.73 และร้อยละ 34.67 ของรายจ่ายรวมตามลำดับ

สหกรณ์ฯ มีการตั้งงบประมาณรายจ่ายประเภทต่าง ๆ และครุภัณฑ์โดยให้ถัวจ่ายงบประมาณทุกหมวดทุกประเภทได้ ยกเว้นหมวดครุภัณฑ์และค่าปรับปรุงอาคารให้ถัวจ่ายได้เฉพาะหมวดสำหรับในปี 2562 สหกรณ์ฯ มีการตั้งงบประมาณไว้ (ไม่รวมดอกเบี้ยจ่าย) และมีการจ่ายจริงที่เกิดขึ้นไม่เกินงบประมาณที่ตั้งไว้ โดยรายจ่ายที่ได้จ่ายไปเป็นไปตามระเบียบฯ ของสหกรณ์ฯ

7.2 ฐานะการเงินโดยรวมของสหกรณ์ฯ โดยสรุปมี สินทรัพย์รวม 10,408.4 ล้านบาท เปรียบเทียบกับปีก่อน 10,076.9 ล้านบาท เพิ่มขึ้นจากปีก่อน 331.5 ล้านบาท หรือเพิ่มขึ้นร้อยละ 3.29 ขณะที่ มีหนี้สินรวม 1,398.2 ล้านบาท เปรียบเทียบกับปีก่อน 1,330.2 ล้านบาท เพิ่มขึ้นจากปีก่อน 68.0 ล้านบาท หรือเพิ่มขึ้นร้อยละ 5.10 และมีทุนของสหกรณ์ฯ 9,010.2 ล้านบาท เทียบกับปีก่อน 8,746.7 ล้านบาท เพิ่มขึ้นจากปีก่อน 263.3 ล้านบาท หรือเพิ่มขึ้นร้อยละ 3.01

ข้าพเจ้าขอขอบพระคุณคณะกรรมการดำเนินการ ตลอดจนผู้จัดการและเจ้าหน้าที่สหกรณ์ฯ ทุกท่านที่อำนวยความสะดวกในการปฏิบัติหน้าที่ของข้าพเจ้าเป็นอย่างดี และขอขอบพระคุณสมาชิกทุกท่านที่มอบความไว้วางใจเลือกตั้งข้าพเจ้าในที่ประชุมใหญ่ ให้เป็นผู้ตรวจสอบกิจการของท่าน



(นายสุวิช เต็มพรเลิศ)
ผู้ตรวจสอบกิจการ

การจัดสรรกำไรสุทธิ ประจำปี 2562

คณะกรรมการดำเนินการ ขอเสนอการจัดสรรกำไรสุทธิ ประจำปี 2562 ตามนัยข้อบังคับสหกรณ์ ออมทรัพย์พนักงานเทศบาล จำกัด ข้อ 24 จำนวน 558,750,736.55 บาท (ห้าร้อยห้าสิบล้านเจ็ดแสนห้าหมื่นเจ็ดร้อยสามสิบบาทห้าสิบบาทห้าสตางค์) เพื่อให้ที่ประชุมพิจารณาอนุมัติ โดยสรุปดังนี้

ลำดับ	รายการจัดสรรกำไร	ปี 2562 จำนวนเงิน (บาท)	%	ปี 2561 จำนวนเงิน (บาท)	%
1	ทุนสำรองไม่น้อยกว่าร้อยละ 10	55,875,073.66	10.00	57,341,613.14	10.00
2	ค่าบำรุงสันนิบาตสหกรณ์แห่งประเทศไทย ร้อยละ 1 แต่ไม่เกิน 30,000 บาท	30,000.00	0.01	30,000.00	0.01
3	เงินปันผลตามหุ้นในอัตราไม่เกินร้อยละ 10 ต่อปี (จัดสรรในอัตราร้อยละ 5.60 ต่อปี)	(5.60) 400,072,300.00	71.60	(6.20) 424,229,175.25	73.98
4	เงินเฉลี่ยคืนตามส่วนจำนวนรวมแห่ง ดอกเบียเงินกู้ (ร้อยละ 10.50)	(10.50) 61,012,089.00	10.92	(11.00) 68,849,990.50	12.01
5	เงินโบนัสแก่เจ้าหน้าที่ และกรรมการ ไม่เกินร้อยละ 10	16,500,000.00	2.95	17,000,000.00	2.96
6	ทุนรักษาระดับอัตราเงินปันผลไม่เกิน ร้อยละ 2 ของทุนเรือนหุ้น	200,000.00	0.04	200,000.00	0.03
7	ทุนสาธารณประโยชน์ไม่เกินร้อยละ 10	25,061,273.89	4.48	5,765,352.46	1.01
8	กองทุนช่วยเหลือสมาชิกผู้ค้าประกันเงินกู้สามัญ	-	-	-	-
9	ทุนเพื่อการจัดตั้งสำนักงาน หรือกองทุนต่าง ๆ	-	-	-	-
รวมทั้งสิ้น		558,750,736.55	100.00	573,416,131.35	100.00

หมายเหตุ

ลำดับ	รายการ	ยอดยกมา ณ 31 ธ.ค. 62	เมื่อรวม ปี 2562
1	ทุนสำรอง	892,420,721.58	948,295,795.24
2	ทุนรักษาระดับอัตราเงินปันผล	19,360,000.00	19,560,000.00
3	ทุนสาธารณประโยชน์	16,749,626.86	41,810,900.75
4	ทุนเพื่อการจัดตั้งสำนักงาน หรือกองทุนต่าง ๆ	2,228,000.00	2,228,000.00
5	กองทุนช่วยเหลือสมาชิกผู้ค้าประกันเงินกู้สามัญ	3,221,767.36	3,221,767.36
รวม		933,980,115.80	1,015,116,463.35

การคิดเงินปันผล
อัตราเงินปันผล 5.60% ต่อปี

สมาชิกมีเงินค่าหุ้นยกมา ณ วันที่ 1 มกราคม 2562 จำนวน 200,000 บาท และส่งค่าหุ้นรายเดือน ๆ ละ 2,000 บาท และสหกรณ์ฯ จ่ายเงินปันผลในอัตราร้อยละ 5.60 สมาชิกจะได้รับเงินปันผล ดังนี้

วัน เดือน ปี	จำนวนเงินค่าหุ้น (บาท)	วิธีคำนวณ	ปันผล
ยอดยกมา 1 มกราคม 2562	200,000	$200,000 \times \frac{5.60}{100} \times \frac{12}{12}$	11,200.00
31 มกราคม 2562	2,000	$2,000 \times \frac{5.60}{100} \times \frac{11}{12}$	102.67
28 กุมภาพันธ์ 2562	2,000	$2,000 \times \frac{5.60}{100} \times \frac{10}{12}$	93.33
31 มีนาคม 2562	2,000	$2,000 \times \frac{5.60}{100} \times \frac{9}{12}$	84.00
30 เมษายน 2562	2,000	$2,000 \times \frac{5.60}{100} \times \frac{8}{12}$	74.67
31 พฤษภาคม 2562	2,000	$2,000 \times \frac{5.60}{100} \times \frac{7}{12}$	65.33
30 มิถุนายน 2562	2,000	$2,000 \times \frac{5.60}{100} \times \frac{6}{12}$	56.00
31 กรกฎาคม 2562	2,000	$2,000 \times \frac{5.60}{100} \times \frac{5}{12}$	46.67
31 สิงหาคม 2562	2,000	$2,000 \times \frac{5.60}{100} \times \frac{4}{12}$	37.33
30 กันยายน 2562	2,000	$2,000 \times \frac{5.60}{100} \times \frac{3}{12}$	28.00
31 ตุลาคม 2562	2,000	$2,000 \times \frac{5.60}{100} \times \frac{2}{12}$	18.67
30 พฤศจิกายน 2562	2,000	$2,000 \times \frac{5.60}{100} \times \frac{1}{12}$	9.33
31 ธันวาคม 2562	2,000	$2,000 \times \frac{5.60}{100} \times \frac{0}{12}$	-
รวมเงินค่าหุ้น	224,000	รวมเงินปันผลที่สมาชิกได้รับ	11,816.00

สวัสดิการของสมาชิกสหกรณ์ออมทรัพย์พนักงานเทศบาล จำกัด

ประเภท	หลักเกณฑ์การพิจารณาให้การสงเคราะห์	สิทธิประโยชน์ที่สมาชิกได้รับ
สวัสดิการสมาชิกถึงแก่กรรม (ยื่นเรื่องภายใน 90 วัน)	1) กรณีเป็นสมาชิกไม่เกิน 1 ปี 2) กรณีเป็นสมาชิกเกิน 1 ปี ไม่เกิน 2 ปี 3) กรณีเป็นสมาชิกเกิน 2 ปี ไม่เกิน 3 ปี 4) กรณีเป็นสมาชิกเกิน 3 ปี ไม่เกิน 5 ปี 5) กรณีเป็นสมาชิกเกิน 5 ปี ไม่เกิน 10 ปี 6) กรณีเป็นสมาชิกเกิน 10 ปี ไม่เกิน 15 ปี 7) กรณีเป็นสมาชิกเกิน 15 ปี ไม่เกิน 20 ปี 8) กรณีเป็นสมาชิกเกิน 20 ปี ไม่เกิน 25 ปี 9) กรณีเป็นสมาชิกเกิน 25 ปีขึ้นไป	- จ่ายเงินสงเคราะห์ให้รายละ 5,000 บาท - จ่ายเงินสงเคราะห์ให้รายละ 10,000 บาท - จ่ายเงินสงเคราะห์ให้รายละ 15,000 บาท - จ่ายเงินสงเคราะห์ให้รายละ 20,000 บาท - จ่ายเงินสงเคราะห์ให้รายละ 30,000 บาท - จ่ายเงินสงเคราะห์ให้รายละ 40,000 บาท - จ่ายเงินสงเคราะห์ให้รายละ 50,000 บาท - จ่ายเงินสงเคราะห์ให้รายละ 70,000 บาท - จ่ายเงินสงเคราะห์ให้รายละ 100,000 บาท
สวัสดิการสมาชิกประสบอุบัติเหตุ (ยื่นเรื่องภายใน 90 วัน)	- ถ้าใช้เวลารักษาพยาบาล และพักรักษาตัวไม่เกิน 7 วัน - ถ้าใช้เวลารักษารวมไม่เกิน 14 วัน - ถ้าเกิน 14 วัน แต่ไม่เกิน 30 วัน - ถ้าเกิน 30 วัน แต่ไม่เกิน 60 วัน - ถ้าเกิน 60 วัน แต่ไม่เกิน 90 วัน กรณีประสบภัยจนได้รับอันตราย เช่น - สูญเสียมือหรือเท้าหรือสายตาสองข้าง - สูญเสียมือหรือเท้าข้างหนึ่งและสายตาดีกข้างหนึ่ง - สูญเสียมือและเท้ารวมสองอย่าง - ทพฺลภาพจนเป็นเหตุให้ไม่สามารถประกอบอาชีพได้ - สูญเสียมือหรือเท้าหรือสายตาเพียงข้างเดียว	- จ่ายไม่เกิน 1,000 บาท - จ่ายไม่เกิน 2,000 บาท - จ่ายไม่เกิน 3,000 บาท - จ่ายไม่เกิน 4,000 บาท - จ่ายไม่เกิน 5,000 บาท - จ่ายไม่เกิน 7,500 บาท - จ่ายไม่เกิน 7,500 บาท - จ่ายไม่เกิน 7,500 บาท - จ่ายไม่เกิน 7,500 บาท - จ่ายไม่เกิน 3,800 บาท
สวัสดิการสมาชิกประสบสาธารณภัย เช่น อุทกภัย, วาตภัย, อัคคีภัย ฯลฯ (ยื่นเรื่องภายใน 90 วัน)	- ที่อยู่อาศัย ได้รับความเสียหายจากภัยเป็นบางส่วนหรือทั้งหลัง - ค่าเครื่องนุ่งห่มสำหรับผู้เสียหายและคนในครอบครัว ได้รับความเสียหาย - ค่าเครื่องครัว เครื่องมือประกอบอาชีพได้รับความเสียหาย - ค่าเครื่องนอน (ผ้าห่ม เสื้อ มุ้ง) ได้รับความเสียหาย	- จ่ายไม่เกินหลังละ 7,500 บาท - จ่ายคนละ 500 บาท แต่ไม่เกิน 2,500 บาท - จ่ายให้ไม่เกิน 1,500 บาท - จ่ายให้ไม่เกิน 1,500 บาท

หลักเกณฑ์การกู้เงิน
สหกรณ์ออมทรัพย์พนักงานเทศบาล จำกัด
พ.ศ. 2563

1. หลักเกณฑ์การกู้เงินเพื่อเหตุฉุกเฉิน

1. วงเงินกู้ 3 เท่าของเงินเดือนผู้กู้ (เมื่อได้รับการอนุมัติเป็นสมาชิกแล้วสามารถยื่นกู้เงินได้ทันที)
2. ระยะเวลาการผ่อนชำระ 20 งวดรายเดือน และต้องไม่เกินอายุราชการคงเหลือของผู้กู้
3. สมาชิกที่ส่งเงินงวดชำระหนี้เงินกู้เพื่อเหตุฉุกเฉินมาแล้วไม่น้อยกว่าห้างวด หรือชำระหนี้เงินกู้เพื่อเหตุฉุกเฉินมาแล้วไม่น้อยกว่าหนึ่งในสี่ของวงเงินกู้ตามสัญญาที่มีอยู่ ให้กู้เงินเพื่อเหตุฉุกเฉินสัญญาใหม่ โดยหักกลบหนี้กับสัญญาเก่าได้ แต่ให้มีสัญญาเงินกู้เพื่อเหตุฉุกเฉินเพียงสัญญาเดียว

2. หลักเกณฑ์การกู้เงินกู้สามัญ

2.1 วงเงินกู้สามัญและระยะเวลาการชำระคืนเงินกู้

2.1.1 วงเงินกู้สามัญ

อายุการเป็นสมาชิก	จำนวนเท่า ของเงินได้รายเดือน	วงเงินกู้สามัญ ไม่เกิน (บาท)
(1) เป็นสมาชิก 6 เดือน ยกเว้นสมาชิกซึ่งได้รับการบรรจุเป็นพนักงานเทศบาลแล้วไม่น้อยกว่า 6 เดือน เมื่อได้รับการอนุมัติรับเข้าเป็นสมาชิกของสหกรณ์แล้วสามารถยื่นคำขอกู้เงินได้ทันที	15	200,000 บาท
(2) เป็นสมาชิก 1 ปีขึ้นไป แต่ไม่เกิน 2 ปี	25	300,000 บาท
(3) เป็นสมาชิก 2 ปีขึ้นไป แต่ไม่เกิน 3 ปี	35	500,000 บาท
(4) เป็นสมาชิก 3 ปีขึ้นไป แต่ไม่เกิน 5 ปี	45	800,000 บาท
(5) เป็นสมาชิก 5 ปีขึ้นไป	50	2,000,000 บาท
(6) ผู้กู้ซึ่งเป็นสมาชิก จะขอกู้เงินสามัญโดยใช้ค่าหุ้นค้ำประกันได้แต่ไม่เกินร้อยละเก้าสิบห้าของจำนวนเงินค่าหุ้นที่มีอยู่		

เงินได้รายเดือน หมายถึง เงินเดือนของผู้กู้รวมกับเงินประจำตำแหน่ง เงินค่าตอบแทนรายเดือน เงินเพิ่มสำหรับตำแหน่งที่มีเหตุพิเศษ ที่ได้รับจากทางราชการ

2.1.2 ระยะเวลาการชำระคืนเงินกู้

ไม่เกิน 180 งวด ตั้งแต่เดือนแรกที่ผู้กู้ส่งคืนต้นเงินกู้สามัญพร้อมดอกเบี้ย และต้องไม่เกินอายุราชการคงเหลือของผู้กู้

2.2 เกณฑ์เงินได้รายเดือนคงเหลือของผู้กู้เงิน

2.2.1 เกณฑ์เงินได้รายเดือนคงเหลือของผู้กู้เงินกู้เพื่อเหตุฉุกเฉิน และ/หรือเงินกู้สามัญ ต้องมีเงินได้รายเดือนคงเหลือตามเกณฑ์ ดังต่อไปนี้

อัตราเงินเดือนของผู้กู้	เงินได้รายเดือนคงเหลือ*
ไม่เกิน 10,000 บาท	2,000 บาท
เกินกว่า 10,000 บาท ถึง 15,000 บาท	2,500 บาท
เกินกว่า 15,000 บาท ถึง 20,000 บาท	3,500 บาท
เกินกว่า 20,000 บาท ถึง 25,000 บาท	4,500 บาท
เกินกว่า 25,000 บาท ถึง 30,000 บาท	5,500 บาท
เกินกว่า 30,000 บาท ถึง 35,000 บาท	6,500 บาท
เกินกว่า 35,000 บาท ถึง 40,000 บาท	7,500 บาท
เกินกว่า 40,000 บาท ถึง 45,000 บาท	8,500 บาท
เกินกว่า 45,000 บาท ถึง 50,000 บาท	9,500 บาท
เกินกว่า 50,000 บาท ถึง 55,000 บาท	10,500 บาท
เกินกว่า 55,000 บาท ถึง 60,000 บาท	11,500 บาท

2.2.2 ผู้กู้เงินสามัญโดยใช้เงินค้ำประกัน ผู้กู้เงินสามัญโดยใช้เงินค้ำประกัน เพียงอย่างเดียว ต้องมีเงินได้รายเดือนคงเหลือไม่น้อยกว่า 1,000 บาท

3. หลักเกณฑ์การค้ำประกันเงินกู้สามัญ

3.1 ผู้ค้ำประกันต้องมีเงินเดือนตามเกณฑ์ดังต่อไปนี้

วงเงินกู้สามัญ	จำนวนผู้ค้ำประกัน	เงินเดือนของผู้ค้ำประกัน
(1) ผู้กู้เงินสามัญ ไม่เกิน 500,000 บาท	1 คน	ไม่กำหนด
(2) ผู้กู้เงินสามัญ ไม่เกิน 600,000 บาท	2 คน	ไม่ต่ำกว่า 10,000 บาท
(3) ผู้กู้เงินสามัญ ไม่เกิน 800,000 บาท	2 คน	ไม่ต่ำกว่า 12,000 บาท
(4) ผู้กู้เงินสามัญ ไม่เกิน 1,000,000 บาท	2 คน	ไม่ต่ำกว่า 15,000 บาท
(5) ผู้กู้เงินสามัญ เกินกว่า 1,000,000 บาท	3 คน	ไม่ต่ำกว่า 18,000 บาท

3.2 ผู้ค้ำประกันต้องมีอายุราชการคงเหลือไม่น้อยกว่าระยะเวลาการชำระหนี้ของผู้กู้

3.3 ผู้กู้เงินไม่เกิน 500,000 บาท ให้มีผู้ค้ำประกัน 1 คน

3.4 ผู้กู้เงินไม่เกิน 1,000,000 บาท ให้มีผู้ค้ำประกัน 2 คน

3.5 ผู้กู้เงินเกิน 1,000,000 บาท ให้มีผู้ค้ำประกัน 3 คน

3.6 สมาชิกผู้มีเงินเดือนน้อยกว่า 18,000 บาท สามารถค้ำประกันสมาชิกอื่นได้ 2 คน

3.7 สมาชิกผู้มีเงินเดือนตั้งแต่ 18,000 บาท สามารถค้ำประกันสมาชิกอื่นได้ 3 คน

3.8 สมาชิกสามารถค้ำประกันเงินกู้สามัญเพื่อพัฒนาคุณภาพชีวิตตามโครงการต่าง ๆ

ที่คณะกรรมการดำเนินการกำหนด เพิ่มได้อีก 1 สัญญา

4. หลักเกณฑ์อื่น

4.1 สมาชิกต้องชำระหนี้เงินกู้สามัญรายเดือนมาแล้วไม่น้อยกว่า 12 งวด หรือชำระหนี้เงินกู้สามัญมาแล้วไม่น้อยกว่าหนึ่งในสี่ของวงเงินกู้ตามสัญญาที่มีอยู่ จึงจะมีสิทธิกู้เงินกู้สามัญสัญญาใหม่ ยกเว้น เงินกู้สามัญโดยใช้เงินค้ำประกัน ผู้กู้ต้องชำระเงินกู้ไม่น้อยกว่าสามงวด จึงจะมีสิทธิกู้เงินกู้สามัญสัญญาใหม่ ในการจ่ายเงินกู้สามัญ สหกรณ์จะหักหนี้เงินกู้สามัญคงเหลือตามสัญญาเดิมออกก่อน

4.2 สัญญาเงินกู้สามัญให้มีเพียงสัญญาเดียว ในการจ่ายเงินกู้สามัญ สหกรณ์จะหักหนี้เงินกู้สามัญคงเหลือตามสัญญาเดิมออกก่อน

4.3 สำหรับสมาชิกสหกรณ์ออมทรัพย์พนักงานเทศบาล จำกัด ที่เป็นสมาชิกหรือยังมีหนี้ค้างกับสหกรณ์ออมทรัพย์อื่น สหกรณ์ออมทรัพย์พนักงานเทศบาล จำกัด จะพิจารณาให้เงินกู้ไม่เกินร้อยละเก้าสิบห้าของทุนเรือนหุ้นของสมาชิกรายนั้น ๆ

4.4 สมาชิกที่ขอกู้เงินสามัญโดยใช้บุคคลค้ำประกันทุกราย ต้องส่งรายงานข้อมูลเครดิตของสมาชิกผู้กู้ เพื่อประกอบการพิจารณาการให้เงินกู้แก่สมาชิก

4.5 สมาชิกสามารถกู้เงินกู้สามัญเพื่อพัฒนาคุณภาพชีวิต ตามโครงการต่าง ๆ ที่คณะกรรมการดำเนินการกำหนดขึ้นได้อีก 1 สัญญา

.....

**หลักเกณฑ์การกู้เงินของสมาชิกสมทบสหกรณ์ออมทรัพย์พนักงานเทศบาล จำกัด
พ.ศ. 2563**

หลักเกณฑ์การกู้เงินเพื่อเหตุฉุกเฉิน

อายุการเป็นสมาชิก	วงเงินกู้	ระยะเวลาการชำระคืนเงินกู้ (งวด)
ต้องเป็นสมาชิกสมทบมาแล้ว ไม่น้อยกว่า 3 เดือน	ไม่เกินร้อยละเก้าสิบห้า ของจำนวนเงินค่าหุ้น ที่ตนเองมีอยู่	ไม่เกิน 10 งวด และต้องไม่เกิน ระยะเวลาคงเหลือตามสัญญาจ้าง ของผู้กู้

หลักเกณฑ์การกู้เงินกู้สามัญ

1. วงเงินกู้สามัญและระยะเวลาการชำระคืนเงินกู้

1.1 วงเงินกู้สามัญ

อายุการเป็นสมาชิก	วงเงินกู้สามัญ ไม่เกิน (บาท)	ระยะเวลาการชำระคืนเงินกู้ (งวด)
(1) ต้องเป็นสมาชิกสมทบมาแล้ว ไม่น้อยกว่า 6 เดือน (2) กู้เงินสามัญโดยใช้ค่าหุ้นได้ ไม่เกินร้อยละเก้าสิบห้า ของค่าหุ้นที่มีอยู่	ไม่เกินร้อยละเก้าสิบห้า ของจำนวนเงินค่าหุ้น ที่ตนเองมีอยู่	ไม่เกิน 24 งวด ตั้งแต่เดือนแรกที่ผู้กู้ ส่งคืนต้นเงินกู้สามัญพร้อมดอกเบี้ย และต้องไม่เกินระยะเวลาคงเหลือ ตามสัญญาจ้างของผู้กู้

2. เกณฑ์เงินได้รายเดือนคงเหลือของผู้กู้เงิน

2.1 เกณฑ์เงินได้รายเดือนคงเหลือของผู้กู้เงินกู้เพื่อเหตุฉุกเฉิน ต้องมีเงินได้รายเดือน คงเหลือไม่น้อยกว่า 1,500.- บาท

2.2 เกณฑ์เงินได้รายเดือนคงเหลือของผู้กู้เงินสามัญ ต้องมีเงินได้รายเดือนคงเหลือตามเกณฑ์ ดังต่อไปนี้

อัตราเงินเดือนของผู้กู้	เงินได้รายเดือนคงเหลือ
(1) ไม่เกิน 10,000 บาท	1,500 บาท
(2) เกินกว่า 10,000 - 15,000 บาท	2,000 บาท
(3) เกินกว่า 15,000 - 20,000 บาท	2,500 บาท
(4) เกินกว่า 20,000 - 30,000 บาท	3,000 บาท
(5) เกินกว่า 30,000 บาทขึ้นไป	4,000 บาท
(6) เงินสามัญโดยใช้เงินค่าหุ้นค้ำประกัน	1,000 บาท

2.3 เงินได้รายเดือน หมายถึง เงินเดือนของผู้กู้รวมกับเงินเพิ่มต่าง ๆ ที่ได้รับจากทาง ราชการ

3. หลักเกณฑ์การค้ำประกันเงินกู้สามัญ

3.1 ผู้กู้เงินสามัญต้องมีสมาชิกสมทบหรือสมาชิกค้ำประกัน 2 คน

3.2 ผู้ค้ำประกันต้องมีระยะเวลาคงเหลือตามสัญญาจ้างหรืออายุราชการคงเหลือไม่น้อยกว่าระยะเวลาชำระหนี้ของผู้กู้

3.3 สมาชิกสมทบคนหนึ่งจะเป็นผู้ค้ำประกันสำหรับสมาชิกสมทบผู้กู้มากกว่าสองคนในเวลาเดียวกันไม่ได้

4. หลักเกณฑ์อื่น

4.1 สมาชิกต้องชำระหนี้เงินกู้สามัญรายเดือนมาแล้วไม่น้อยกว่า 12 งวด หรือชำระหนี้เงินกู้สามัญมาแล้วไม่น้อยกว่าหนึ่งในสี่ของวงเงินกู้ตามสัญญา ก่อน จึงจะมีสิทธิกู้เงินกู้สามัญสัญญาใหม่ โดยหักกลบลบหนี้กับสัญญาเงินกู้สามัญเดิม

4.2 สัญญาเงินกู้สามัญให้มีเพียงสัญญาเดียว ในการจ่ายเงินกู้สามัญ สหกรณ์จะหักหนี้เงินกู้สามัญ เงินกู้เพื่อเหตุผลฉุกเฉินคงเหลือตามสัญญาเดิมออกก่อน

.....

หลักเกณฑ์การพิจารณาให้ทุนส่งเสริมการศึกษามุตรสมาชิก จะพิจารณาจากปัจจัย 3 ประการ ดังนี้

- | | |
|---------------------|------|
| (1) ผลการศึกษา | 35 % |
| (2) รายได้ผู้ปกครอง | 40 % |
| (3) จำนวนบุตร | 25 % |

ผลการศึกษา	คะแนน	รายได้ผู้ปกครอง	คะแนน	จำนวนบุตร/คน	คะแนน
95.51 – 100 % คะแนนเฉลี่ย 3.80 – 4.00	35	ต่ำกว่า 15,000	40	3 คนขึ้นไป	25
90.51 – 95.50% คะแนนเฉลี่ย 3.60 – 3.79	30	15,001 – 20,000	35	2 คน	20
85.51 – 90.50% คะแนนเฉลี่ย 3.40 – 3.59	25	20,001 – 25,000	30	1 คน	15
80.51 – 85.50% คะแนนเฉลี่ย 3.20 – 3.39	20	25,001 – 30,000	25	-	-
75.00 – 80.50% คะแนนเฉลี่ย 3.00 – 3.19	15	30,001 ขึ้นไป	20	-	-

*หลักเกณฑ์การให้ทุนส่งเสริมการศึกษามุตรอาจเปลี่ยนแปลงได้ตามมติคณะกรรมการดำเนินการ

😊 งานสินเชื่อ

โทรสาร : 0-2222-2470

สอบถามเกี่ยวกับการขอกู้เงินทุกประเภท			หมายเลขภายใน (หมายเลขมือถือ)
1. นางนันธิมา เขียวทอง	หัวหน้างานสินเชื่อ	สมาชิกสอบถามข้อมูลได้ทุกจังหวัด	300 (083-097-8535)
2. นางขวัญจิต จันทวิช	เจ้าหน้าที่สินเชื่อ	สมาชิกสอบถามข้อมูลได้ทุกจังหวัด	301 (083-097-8537)
3. นางเรณู สุขท่าพูด	เจ้าหน้าที่สินเชื่อ	สมาชิกสอบถามข้อมูลได้ทุกจังหวัด	302 (086-305-0913)
4. นางทรงพร นาคณมยา	เจ้าหน้าที่สินเชื่อ	สมาชิกสอบถามข้อมูลได้ทุกจังหวัด	303 (083-097-8540)
5. นายศรัณย์ ม่วงอ้อม	เจ้าหน้าที่สินเชื่อ	สมาชิกสอบถามข้อมูลได้ทุกจังหวัด	305 (095-368-5576)
6. นางสาวปราณี ขาวเจริญ	เจ้าหน้าที่สินเชื่อ	สมาชิกสอบถามข้อมูลได้ทุกจังหวัด	306 (083-097-8536)
7. นางสาวพรรณมน วงษ์งามข้า	เจ้าหน้าที่สินเชื่อ	สมาชิกสอบถามข้อมูลได้ทุกจังหวัด	307 (083-099-2567)
8. นางสาวกฤษณา แจ้งเอี่ยม	เจ้าหน้าที่สินเชื่อ	สมาชิกสอบถามข้อมูลได้ทุกจังหวัด	308 (083-097-8538)

J งานเร่งรัดหนี้สิน

โทรสาร : 0-2226-3077

สอบถามเกี่ยวกับอายุัด หุ้น/เงินปันผลและเงินเฉลี่ยคืน/กองทุนช่วยเหลือผู้ค้าประกัน/การของด - ลด ส่งคืนเงินกู้สามัญ ในฐานะผู้กู้และผู้ค้าประกัน			หมายเลขภายใน (หมายเลขมือถือ)
1. นางสุพิชา ภักดี	หัวหน้างานเร่งรัดหนี้สิน	จังหวัดที่รับผิดชอบ	600 (086-305-0914)
2. นางธนพร มาอินทร์	เจ้าหน้าที่เร่งรัดหนี้สิน	ทุกจังหวัด	602 (086-305-0915)
3. นายณัฐพล กลิ่นสุคนธ์	เจ้าหน้าที่เร่งรัดหนี้สิน	ทุกจังหวัด	601 (086-305-0915)
4. นางเพียงเพ็ญ แจ่มกระจ่าง	เจ้าหน้าที่จัด เก็บและตรวจสอบ ช่วยงานเร่งรัดหนี้สิน	ทุกจังหวัด	601 (086-335-5793)

ID: LINE เจ้าหน้าที่สหกรณ์ฯ แต่ละท่าน คือหมายเลขมือถือของเจ้าหน้าที่ท่านนั้น

จ งานสารสนเทศ

โทรสาร : 0-2225-2403

สอบถามเกี่ยวกับงานระบบสารสนเทศ เงินกู้เพื่อเหตุฉุกเฉิน เอทีเอ็ม (ATM)			หมายเลขภายใน (หมายเลขมือถือ)
1. นายปัญญา ลักษณ์นิยานนท์	หัวหน้างานสารสนเทศ	เรื่องที่ติดต่อ	800 (086-305-0917)
2. นายไวพจน์ หินวิเศษ	เจ้าหน้าที่ประมวลผลข้อมูล	เงินกู้เพื่อเหตุฉุกเฉิน เอทีเอ็ม (ATM)	801 (086-305-0917)
3. นายองอาจ ชื้อธูกร	เจ้าหน้าที่ระบบคอมพิวเตอร์	เงินกู้เพื่อเหตุฉุกเฉิน เอทีเอ็ม (ATM)	802 (086-305-0918)

จ งานการเงิน

โทรสาร : 0-2622-1595

สอบถามเกี่ยวกับการจ่ายเงินกู้สามัญทุกประเภท/การโอนเงินชำระหนี้/การจ่ายเงินทุนสาธารณประโยชน์/ เงินฝากออมทรัพย์พิเศษ			หมายเลขภายใน (หมายเลขมือถือ)
1. นางสาวพรริชาดา วรภักดิ์	หัวหน้างานการเงิน	เรื่องที่ติดต่อ	200
2. นายทรงพล กองทอง	เจ้าหน้าที่การเงิน	จ่ายเงินกู้ทุกประเภท/ทุนการศึกษาบุตร/ ค่าตอบแทนตัวแทน/เงินปันผลและเงินเฉลี่ยคืน	201 (086-305-0916)
3. นางบุษราภรณ์ ศรีสุวรรณ	เจ้าหน้าที่การเงิน	เอกสารการโอนเงินชำระหนี้	202
4. นางสาววิวรรธณ ดีรักษา	เจ้าหน้าที่การเงิน	การจ่ายเงินทุนสวัสดิการต่าง ๆ	203
5. นางสาววิภาดา วิชัยดิษฐ์	เจ้าหน้าที่การเงิน	จ่ายเงินกู้ทุกประเภท/ทุนการศึกษาบุตร/ ค่าตอบแทนตัวแทน/เงินปันผลและเงินเฉลี่ยคืน	206 (086-305-0916)
6. นางรัชนิดา ดีพร้อม	เจ้าหน้าที่การเงิน	การจ่ายเงินค่าหุ้น	207 (086-305-0916)
7. นางสาววรรดา ขวดยกระจำง	เจ้าหน้าที่การเงิน	จ่ายเงินกู้ฉุกเฉิน/เงินกู้สามัญ (เงินสด)	204 (086-340-6530)
8. นางจีราพร บัวแดง	เจ้าหน้าที่การเงิน	เงินฝากออมทรัพย์พิเศษ	205 (083-096-5209)

จ งานบัญชี

โทรสาร : 0-2622-1595

การบัญชี			หมายเลขภายใน (หมายเลขมือถือ)
1. นางประภาพร ชาติขนา	หัวหน้างานบัญชี	เรื่องที่ติดต่อ	700
2. นางประภารัตน์ กลินสุคนธ์	เจ้าหน้าที่บัญชี	การบัญชี	701
3. นางสาวสุชาดา พุดทองคำ	เจ้าหน้าที่บัญชี	การบัญชี	702

ID: LINE เจ้าหน้าที่สหกรณ์ฯ แต่ละท่าน คือหมายเลขมือถือของเจ้าหน้าที่ท่านนั้น

งานจัดเก็บและตรวจสอบ 1

โทรสาร : 0-2223-2681

สอบถามเกี่ยวกับการชำระเงินก่อนกำหนด/การชำระหนี้ค้าง/การคืนหุ้น/การคืนเงินเก็บเกิน/เงินปันผล และเงินเฉลี่ยคืน/การเรียกเก็บเงินได้รายเดือน			หมายเลขภายใน (หมายเลขมือถือ)
นางสาวศรีสัจฉายาลย์ สุดใจ	หัวหน้างานจัดเก็บ และตรวจสอบ 1	จังหวัดที่รับผิดชอบ	400 (086-335-5794)
1. นางสาวนฤมล ธรรมคุณศรี	เจ้าหน้าที่จัดเก็บ และตรวจสอบ	ชลบุรี/ชัยนาท/ชัยภูมิ	401 (086-305-0921)
2. นางสาวกนกวรรณ ทวีมาก	เจ้าหน้าที่จัดเก็บ และตรวจสอบ	ขอนแก่น/จันทบุรี/ฉะเชิงเทรา	402 (086-305-0912)
3. นางสาวศรีสัจฉายาลย์ สุดใจ	เจ้าหน้าที่จัดเก็บ และตรวจสอบ	นครราชสีมา/น่าน/บุรีรัมย์/ปทุมธานี	403 (086-378-8911)
4. นางสาวณัฐนิษฐ์ ฐิติกรโยธิน	เจ้าหน้าที่จัดเก็บ และตรวจสอบ	ตรัง/ตราด/ตาก/นครนายก/นครปฐม	404 (083-099-2565)
5. นางประภาพร จันทร์เรือง	เจ้าหน้าที่จัดเก็บ และตรวจสอบ	นครพนม/นครราชสีมา	405 (086-378-8914)
6. นางสาวภูวนิดา หุตะแพทย์	เจ้าหน้าที่จัดเก็บ และตรวจสอบ	นครศรีธรรมราช/นครสวรรค์/นนทบุรี	406 (086-378-8912)
7. นางพิมพ์ญะภัส หุตะแพทย์	เจ้าหน้าที่จัดเก็บ และตรวจสอบ	กระบี่/กาญจนบุรี/กาฬสินธุ์/ กำแพงเพชร	407 (083-099-2566)
8. นางสาวปาริณารัตน์ วิสมิตะนันท์	เจ้าหน้าที่จัดเก็บ และตรวจสอบ	-	408
9. นางสาวศิริติยา คชพิมพ์	เจ้าหน้าที่จัดเก็บ และตรวจสอบ	ชุมพร/เชียงราย/เชียงใหม่	409 (086-335-5791)
10. นางสาวหนึ่งนิชภัทร์ ศุภกรรติ	เจ้าหน้าที่จัดเก็บ และตรวจสอบ	ประจวบคีรีขันธ์/ปราจีนบุรี/ปัตตานี/ พระนครศรีอยุธยา/พังงา/พัทลุง	410 (086-378-8913)

ID: LINE เจ้าหน้าที่สหกรณ์ฯ แต่ละท่าน คือหมายเลขมือถือของเจ้าหน้าที่ท่านนั้น

จ งานจัดเก็บและตรวจสอบ 2

โทรสาร : 0-2223-2682

สอบถามเกี่ยวกับการชำระเงินก่อนกำหนด/การชำระหนี้ค้าง/การคืนหุ้น/การคืนเงินเก็บเกิน/เงินปันผล และเงินเฉลี่ยคืน/การเรียกเก็บเงินได้รายเดือน			หมายเลขภายใน (หมายเลขมือถือ)
นางสาวเบญจา สมจิตร	หัวหน้างานจัดเก็บ และตรวจสอบ 2	จังหวัดที่รับผิดชอบ	500 (086-305-0911)
1. นางบังอร ชูผล	เจ้าหน้าที่จัดเก็บ และตรวจสอบ	พะเยา/พิจิตร/พิษณุโลก/เพชรบุรี/ เพชรบูรณ์	501 (086-378-8916)
2. นางเจติยา ประทุมเมือง	เจ้าหน้าที่จัดเก็บ และตรวจสอบ	สกลนคร/สงขลา/สตูล	502 (086-378-8915)
3. นางสาวพรกมล สมพงษ์	เจ้าหน้าที่จัดเก็บ และตรวจสอบ	สิงห์บุรี/สุโขทัย/สุพรรณบุรี/สุราษฎร์ ธานี/สุรินทร์	503 (086-335-5792)
4. นายบัณฑิตย์ จันทวิช	เจ้าหน้าที่จัดเก็บ และตรวจสอบ	ร้อยเอ็ด/ระนอง/ระยอง/ราชบุรี	504 (086-378-8918)
5. นางสมบัติ หลุศรีกุล	เจ้าหน้าที่จัดเก็บ และตรวจสอบ	อุบลราชธานี/หนองบัวลำภู/ อำนาจเจริญ/สระแก้ว/บึงกาฬ/ ส่วนกลาง	505 (083-099-2571)
6. นางสาวสุรีย์พร จารุกิติ	เจ้าหน้าที่จัดเก็บ และตรวจสอบ	ลพบุรี/ลำปาง/ลำพูน/เลย/ศรีสะเกษ	506 (086-378-8917)
7. นางประภรณ์ วิเศษสังข์	เจ้าหน้าที่จัดเก็บ และตรวจสอบ	-	507 (083-099-2499)
8. นางสาวหทัยทิพย์ โปธิประเสริฐ	เจ้าหน้าที่จัดเก็บ และตรวจสอบ	แพร่/ภูเก็ต/มหาสารคาม/มุกดาหาร/ แม่ฮ่องสอน/ยโสธร/ยะลา	508 (086-335-5795)
9. นางสาวมัทธมา ฉ่ำมะนา	เจ้าหน้าที่จัดเก็บ และตรวจสอบ	สมุทรปราการ/สมุทรสงคราม/ สมุทรสาคร/สระบุรี	509 (083-099-2568)
10. นางสาวกัญญาวิทย์ ทัดคุ้ม	เจ้าหน้าที่จัดเก็บ และตรวจสอบ	หนองคาย/อ่างทอง/อุดรธานี/อุตรดิตถ์/ อุทัยธานี	510 (064-586-9257)

ID: LINE เจ้าหน้าที่สหกรณ์ฯ แต่ละท่าน คือหมายเลขมือถือของเจ้าหน้าที่ท่านนั้น

หลักการสหกรณ์

หลักการสหกรณ์ คือ “แนวทางที่สหกรณ์ยึดถือปฏิบัติ เพื่อให้คุณค่าของสหกรณ์เกิดผลเป็นรูปธรรม” ซึ่งประกอบด้วย หลักการที่สำคัญ ๗ ประการ กล่าวคือ

หลักการที่ ๑ การเปิดรับสมัครสมาชิกทั่วไปและด้วยความสมัครใจ

สหกรณ์เป็นองค์กรแห่งความสมัครใจที่เปิดรับบุคคลทั้งหลายที่สามารถใช้บริการของสหกรณ์และเต็มใจรับผิดชอบในฐานะสมาชิก เข้าเป็นสมาชิกโดยปราศจากการกีดกันทางเพศ สังคม เชื้อชาติ การเมือง หรือศาสนา

หลักการที่ ๒ การควบคุมโดยสมาชิกตามหลักประชาธิปไตย

สหกรณ์เป็นองค์กรประชาธิปไตย ที่ควบคุมโดยมวลสมาชิกผู้มีส่วนร่วมอย่างแข็งขันในการกำหนดนโยบายและการตัดสินใจ บุรุษและสตรีผู้ที่ได้รับเลือกให้เป็นผู้แทนสมาชิกต้องรับผิดชอบต่อมวลสมาชิกในสหกรณ์ขั้นปฐมสมาชิกมีสิทธิในการออกเสียงเท่าเทียมกัน (สมาชิกหนึ่งคนหนึ่งเสียง) สำหรับสหกรณ์ในระดับอื่นให้ดำเนินไปตามแนวทางประชาธิปไตยเช่นเดียวกัน

หลักการที่ ๓ การมีส่วนร่วมทางเศรษฐกิจโดยสมาชิก

สมาชิกสหกรณ์พึงมีส่วนให้ทุนแก่สหกรณ์อย่างเป็นธรรม และควบคุมการใช้ทุนของสหกรณ์ตามแนวทางประชาธิปไตย ทุนของสหกรณ์อย่างน้อยส่วนหนึ่งต้องเป็นทรัพย์สินส่วนรวมของสหกรณ์ สมาชิกจะได้รับผลตอบแทนสำหรับเงินทุนตามเงื่อนไขแห่งสมาชิกภาพในอัตราที่จำกัด (ถ้ามี) มวลสมาชิกเป็นผู้จัดสรรผลประโยชน์ส่วนเกิน เพื่อจุดมุ่งหมายประการใดประการหนึ่ง หรือทั้งหมดดังต่อไปนี้ คือ เพื่อการพัฒนาสหกรณ์ของตน โดยจัดให้เป็นทุนสำรองของสหกรณ์ ซึ่งส่วนหนึ่งแห่งทุนนี้ต้องไม่นำมาแบ่งปันกัน เพื่อประโยชน์แก่สมาชิกตามส่วนของปริมาณธุรกิจที่ทำกับสหกรณ์ เพื่อสนับสนุนกิจกรรมอื่นใดที่มวลสมาชิกเห็นชอบ

หลักการที่ ๔ หลักการปกครองตนเองและความเป็นอิสระ

สหกรณ์เป็นองค์กรอิสระและพึ่งพาตนเอง โดยการควบคุมของสมาชิก ในกรณีที่สหกรณ์จำเป็นต้องมีข้อตกลง หรือผูกพันกับองค์กรอื่น ๆ รวมถึงองค์การของรัฐ หรือต้องแสวงหาทุนจากแหล่งภายนอก สหกรณ์ต้องกระทำภายใต้เงื่อนไขอันเป็นที่มั่นใจได้ว่า มวลสมาชิกจะยังคงไว้ซึ่งอำนาจในการควบคุมตามแนวทางประชาธิปไตยและยังคงดำรงความเป็นอิสระของสหกรณ์

หลักการที่ ๕ การศึกษา การฝึกอบรม และข้อมูลข่าวสาร

สหกรณ์พึงให้การศึกษ และการฝึกอบรมแก่มวลสมาชิก ตัวแทนสมาชิก ผู้จัดการ และพนักงาน เพื่อบุคคลเหล่านั้นสามารถมีส่วนร่วมพัฒนาสหกรณ์ของตนได้อย่างมีประสิทธิภาพ รวมถึงการให้ข่าวสารแก่สาธารณชน โดยเฉพาะอย่างยิ่งแก่เยาวชน และบรรดาผู้นำทางความคิดในเรื่องคุณลักษณะ และคุณประโยชน์ของสหกรณ์ได้

หลักการที่ ๖ การร่วมมือระหว่างสหกรณ์

สหกรณ์สามารถให้บริการแก่สมาชิกได้อย่างมีประสิทธิภาพสูงสุด และเสริมสร้างความเข้มแข็งให้แก่ขบวนการสหกรณ์ได้ โดยการประสานความร่วมมือกันในระดับท้องถิ่น ระดับชาติ ระดับภูมิภาค และระดับนานาชาติ

หลักการที่ ๗ ความเอื้ออาทรต่อชุมชน

สหกรณ์พึงดำเนินกิจกรรมเพื่อการพัฒนาที่ยั่งยืนของชุมชน ตามนโยบายที่มวลสมาชิกให้ความเห็นชอบ

.....



พิมพ์ที่ บริษัท พี.เค.เค. พรินท์ติ้ง จำกัด

89/148 หมู่ที่ 1 ถ.กรุงนนท์-จตุรรม ต.ศาลากลาง อ.บางกรวย จ.นนทบุรี 11130
โทร. 081-820-7763, 098-278-5013 E-mail : pkktng@gmail.com