



สหกรณ์ออมทรัพย์พนักงานเทศบาล จำกัด

# รายงานประจำปี 2567





# หลักการสหกรณ์

หลักการสหกรณ์ คือ “แนวทางที่สหกรณ์ยึดถือปฏิบัติ เพื่อให้คุณค่าของสหกรณ์เกิดผลเป็นรูปธรรม” ซึ่งประกอบด้วย หลักการที่สำคัญ ๗ ประการ กล่าวคือ



## หลักการที่ ๑

การเปิดรับสมัครสมาชิกทั่วไปและด้วยความสมัครใจ



## หลักการที่ ๒

การควบคุมโดยสมาชิกตามหลักประชาธิปไตย



## หลักการที่ ๓

การมีส่วนร่วมทางเศรษฐกิจโดยสมาชิก



## หลักการที่ ๔

หลักการปกครองตนเองและความเป็นอิสระ



## หลักการที่ ๕

การศึกษา การฝึกอบรม และข้อมูลข่าวสาร



## หลักการที่ ๖

การร่วมมือระหว่างสหกรณ์



## หลักการที่ ๗

ความเอื้ออาทรต่อชุมชน

# สหกรณ์ออมทรัพย์พนักงานเทศบาล จำกัด



## วิสัยทัศน์ (Vision)

“เป็นสหกรณ์ออมทรัพย์ที่มั่นคง บริการประทับใจ  
ก้าวไกลด้วยนวัตกรรม”



## พันธกิจ (Mission)

1. ส่งเสริมความมั่นคงทางการเงิน และสวัสดิการสู่คุณภาพชีวิตที่ดีของสมาชิก
2. พัฒนางองค์กรสู่ความเป็นเลิศในการบริหารจัดการ
3. ยกระดับการให้บริการสมาชิกสู่ความสะดวกรวดเร็ว ด้วยเทคโนโลยีทันสมัยอย่างต่อเนื่อง



## ยุทธศาสตร์ (Strategy)

1. การส่งเสริมความมั่นคงทางการเงินและสวัสดิการให้กับสมาชิก
2. การพัฒนางองค์กรสู่ความเป็นเลิศในการบริหารจัดการ
3. การยกระดับบริการสมาชิกสู่ความสะดวกรวดเร็ว ด้วยเทคโนโลยีทันสมัยอย่างต่อเนื่อง



รายงานประจำปี 2567  
สหกรณ์ออมทรัพย์พนักงานเทศบาล จำกัด



## สารประธานกรรมการดำเนินการ สหกรณ์ออมทรัพย์พนักงานเทศบาล จำกัด

### เรียน สมาชิกสหกรณ์ออมทรัพย์พนักงานเทศบาล จำกัดทุกท่าน

สหกรณ์ออมทรัพย์พนักงานเทศบาล จำกัด ได้ก่อตั้งขึ้นเมื่อวันที่ ๒ มีนาคม ๒๕๑๖ การดำเนินงานของสหกรณ์มีความเจริญก้าวหน้าเป็นลำดับ ปัจจุบันนับเป็นปีที่ ๕๒ แสดงให้เห็นถึงการเป็นสหกรณ์ที่มีความมั่นคงอย่างยั่งยืนบนพื้นฐานการบริหารของคณะกรรมการดำเนินการสหกรณ์ที่ยึดหลักธรรมาภิบาล มีความโปร่งใส ตรวจสอบได้ มุ่งหวังให้สมาชิกมีคุณภาพชีวิตที่ดีขึ้น ทั้งด้านการส่งเสริมการออม การช่วยเหลือและสนับสนุนทางการเงิน รวมถึงสวัสดิการต่าง ๆ โดยคำนึงถึงผลประโยชน์ของสมาชิกทุกคนเป็นสำคัญ

ในรอบปีบัญชี ๒๕๖๗ สมาชิกต้องเผชิญกับปัญหาทางการเงินอันเนื่องมาจากความผันผวนของเศรษฐกิจ ประกอบกับหนี้สินครัวเรือนที่มีแนวโน้มสูงขึ้น ส่งผลต่อความเป็นอยู่ของสมาชิก คณะกรรมการดำเนินการตระหนักถึงความเดือดร้อนของสมาชิก จึงได้กำหนดนโยบายการบริหารจัดการเพื่อช่วยเหลือสมาชิก ดังนี้

๑. ปรับลดอัตราดอกเบี้ย

๒. ขยายระยะเวลาการผ่อนชำระหนี้โครงการสวัสดิการ จาก ๖๐ งวด เป็น ๙๐ งวด

๓. ให้ทุนการศึกษาบุตรของสมาชิก ที่ยื่นขอรับทุนครบตามหลักเกณฑ์ โดยในปี ๒๕๖๗ ได้อนุมัติ จำนวน ๗๕๕ ทุน เป็นเงินทั้งสิ้น ๒,๗๙๗,๐๐๐.- บาท

๔. ให้การสงเคราะห์สมาชิกผู้ประสบภัย ต่าง ๆ รวม ๔๒๘ ราย เป็นเงิน ๖,๔๒๙,๐๐๐.๐๐ บาท

ปีที่ผ่านมา สหกรณ์ได้ดำเนินการตามแผนยุทธศาสตร์ที่วางไว้เพื่อยกระดับการให้บริการ และสร้างประโยชน์ที่ยั่งยืนแก่สมาชิก ซึ่งประกอบไปด้วย ส่งเสริมความมั่นคงทางการเงิน และสวัสดิการสู่คุณภาพชีวิตที่ดีของสมาชิก พัฒนางองค์กรสู่ความเป็นเลิศในการบริหารจัดการ ยกกระดับการให้บริการสมาชิกสู่ความสะดวกรวดเร็ว ด้วยเทคโนโลยีทันสมัยอย่างต่อเนื่อง

นอกจากนี้ คณะกรรมการดำเนินการ ที่ปรึกษา และเจ้าหน้าที่ทุกระดับ มีความตั้งใจที่จะดำเนินการตามหลักธรรมาภิบาล (Good Governance) อย่างเคร่งครัด เพื่อให้เกิดความโปร่งใส ตรวจสอบได้ และมั่นใจว่าสหกรณ์จะเป็นเครื่องมือที่ช่วยสร้างความมั่นคงให้แก่สมาชิกในทุกมิติ

สุดท้ายนี้ ในนามของคณะกรรมการดำเนินการ ชุดที่ ๕๒ ขอขอบคุณสมาชิกทุกท่าน คณะที่ปรึกษา กรรมการดำเนินการ กรมส่งเสริมสหกรณ์ กรมตรวจบัญชีสหกรณ์ สำนักงานส่งเสริมสหกรณ์ กรุงเทพมหานคร พื้นที่ ๑ ผู้ตรวจสอบกิจการ ผู้สอบบัญชี และเจ้าหน้าที่สหกรณ์ฯ ทุกท่าน ที่สนับสนุน ร่วมมือขับเคลื่อนสหกรณ์ให้ประสบความสำเร็จ เจริญก้าวหน้า สร้างความมั่นคงให้แก่สหกรณ์ออมทรัพย์พนักงานเทศบาล จำกัด

(นายขจร ศรีชวโนทัย)

ประธานกรรมการดำเนินการ  
สหกรณ์ออมทรัพย์พนักงานเทศบาล จำกัด

# คณะกรรมการดำเนินการ ชุดที่ 52 ประจำปี 2567



**นายเอกวิทย์ มีเพียร**  
รองประธานกรรมการดำเนินการ คนที่ 1



**นายชอร์ ศรีวโนทัย**  
ประธานกรรมการดำเนินการ



**นายถาวร จันทร์กล้า**  
รองประธานกรรมการดำเนินการ คนที่ 2



**นายพงษ์ศักดิ์ กวินันทชัย**  
กรรมการดำเนินการและเหรียญสุภิก



**นายไพศาล บัวแตง**  
กรรมการดำเนินการและเลขานุการ



**นางสาวพรศรี กิจธรรม**  
กรรมการดำเนินการ



**นายสุกร บุญสิริโชโต**  
กรรมการดำเนินการ



**นายรัชพล อภิรติมัย**  
กรรมการดำเนินการ



**นายสรณะ เทพเนาว์**  
กรรมการดำเนินการ



**นายเจริญชัย พิศดารักษ์**  
กรรมการดำเนินการ



**นายสวัสดิ์ สุทธิ**  
กรรมการดำเนินการ



**นายนิคม พลาพา**  
กรรมการดำเนินการ



**นายวิรัตน์ จิระศรีโพธิ์**  
กรรมการดำเนินการ



**นายสิทธิศักดิ์ สวนอินทร์**  
กรรมการดำเนินการ



**นายวิศว์ ชัยรุ่งเรือง**  
กรรมการดำเนินการ

## สหกรณ์ออมทรัพย์พนักงานเทศบาล จำกัด กับความสำเร็วด้านมาตรฐานระดับชั้น 1 ประจำปีงบประมาณ พ.ศ. 2567

ในปีการเงิน 2567 สหกรณ์ออมทรัพย์พนักงานเทศบาล จำกัด มีความภาคภูมิใจเป็นอย่างยิ่ง เนื่องจากการประเมินมาตรฐานความเข้มแข็งของสหกรณ์และกลุ่มเกษตรกร ซึ่งจัดขึ้นโดยสำนักงานส่งเสริมสหกรณ์กรุงเทพมหานคร พื้นที่ 1 สหกรณ์ออมทรัพย์พนักงานเทศบาล จำกัด ได้รับการจัดระดับมาตรฐานสหกรณ์ให้อยู่ใน ระดับชั้น 1 โดยมีคะแนนรวม 91.00 คะแนน จากคะแนนเต็ม 100 คะแนน

สหกรณ์ออมทรัพย์พนักงานเทศบาล จำกัด จะดำเนินงานตามหลักธรรมาภิบาล รักษาระดับมาตรฐานสหกรณ์ เพื่อความมั่นคงและก่อให้เกิดผลประโยชน์สูงสุดต่อมวลสมาชิก ต่อไป

ที่ กษ ๑๑๐๙/๓๗๘๗

สำนักงานส่งเสริมสหกรณ์กรุงเทพมหานคร พื้นที่ ๑  
๒๐ ถนนพิชัย เขตดุสิต กทม. ๑๐๓๐๐

๑๒ พฤศจิกายน ๒๕๖๗

เรื่อง ผลการจัดชั้นความเข้มแข็งสหกรณ์และกลุ่มเกษตรกรประจำปีงบประมาณ พ.ศ. ๒๕๖๗  
เรียน ประธานกรรมการสหกรณ์ออมทรัพย์พนักงานเทศบาล จำกัด

ด้วยกรมส่งเสริมสหกรณ์ได้ประกาศผลการจัดชั้นความเข้มแข็งของสหกรณ์และกลุ่มเกษตรกรประจำปีงบประมาณ พ.ศ. ๒๕๖๗ และแจ้งให้สำนักงานส่งเสริมสหกรณ์กรุงเทพมหานคร พื้นที่ ๑ ประกาศผลการประเมินความเข้มแข็งของสหกรณ์และกลุ่มเกษตรกรที่อยู่ในการส่งเสริม แนะนำ และกำกับดูแลเพื่อทราบและใช้เป็นข้อมูลให้สหกรณ์และกลุ่มเกษตรกรสามารถรักษา ยกระดับ พัฒนา และแก้ไขปัญหาสหกรณ์สู่ความเข้มแข็งได้

สำนักงานส่งเสริมสหกรณ์กรุงเทพมหานคร พื้นที่ ๑ ขอเรียนว่า สหกรณ์ออมทรัพย์พนักงานเทศบาล จำกัด เลขรหัสสหกรณ์ ๑๓ หลัก ๑๐๑๐๐๐๔๒๕๑๖๐ มีผลการจัดชั้นความเข้มแข็งสหกรณ์และกลุ่มเกษตรกรประจำปีงบประมาณ พ.ศ. ๒๕๖๗ อยู่ในระดับชั้น ๑ มีคะแนนรวม ๙๑.๐๐ คะแนน จาก ๑๐๐ คะแนน โดยแยกคะแนนแต่ละมิติ ดังนี้

มิติที่ ๑ ความสามารถในการให้บริการสมาชิก ได้รับคะแนนประเมิน ๒๑.๐๐ คะแนน  
มิติที่ ๒ ประสิทธิภาพในการดำเนินธุรกิจ ได้รับคะแนนประเมิน ๒๐.๐๐ คะแนน  
มิติที่ ๓ ประสิทธิภาพในการจัดการองค์กร ได้รับคะแนนประเมิน ๒๐.๐๐ คะแนน  
มิติที่ ๔ ประสิทธิภาพในการบริหารงาน ได้รับคะแนนประเมิน ๓๐.๐๐ คะแนน

สหกรณ์/กลุ่มเกษตรกรสามารถค้นหาและรับทราบผลดังกล่าวได้ โดยค้นหาด้วยรหัสสหกรณ์/กลุ่มเกษตรกร ๑๓ หลัก ผ่านเว็บไซต์กรมส่งเสริมสหกรณ์ (www.cpd.go.th) ในแถบเมนู "บริการกรมส่งเสริมสหกรณ์" ที่เมนู บริการ E - service ได้



ทั้งนี้ หากสหกรณ์/กลุ่มเกษตรกรประสงค์ขออุทธรณ์ผลจัดชั้นความเข้มแข็ง เนื่องจากปรากฏข้อเท็จจริงว่า ข้อมูลที่รายงานมาเพื่อจัดชั้นความเข้มแข็งมีความคลาดเคลื่อนจากเอกสารอ้างอิง ซึ่งเป็นสาระสำคัญที่มีผลต่อการจัดชั้นที่ถูกต้องตามข้อเท็จจริง ขอให้อุทธรณ์มายังสำนักงานส่งเสริมสหกรณ์กรุงเทพมหานคร พื้นที่ ๑ โดยระบุเหตุผลพร้อมแนบเอกสารประกอบเพื่อยืนยันข้อเท็จจริงที่ขอปรับแก้ตามแบบฟอร์มที่ปรากฏใน QR Code ท้ายหนังสือนี้ ภายใน ๑๕ วัน นับแต่วันที่ได้รับแจ้งผลการประเมิน

จึงเรียนมาเพื่อโปรดทราบ

ขอแสดงความนับถือ

  
(นายสิทธิพร ปานใจ)  
ผู้อำนวยการสำนักงานส่งเสริมสหกรณ์กรุงเทพมหานคร พื้นที่ ๑

กลุ่มจัดตั้งและส่งเสริมสหกรณ์  
โทร. ๐ ๒๒๔๑ ๕๙๐๓  
โทรสาร ๐ ๒๒๔๓ ๓๑๔๔  
ไปรษณีย์อิเล็กทรอนิกส์ : cpd\_cpoa1.est@cpd.go.th

    
เกณฑ์การประเมิน การค้นหาและแสดงผล แบบฟอร์มขออุทธรณ์ผลจัดชั้น

รายงานผลการดำเนินงาน  
ประจำปี 2567



## รายงานผลการดำเนินงานประจำปี 2567

การดำเนินกิจการของสหกรณ์ออมทรัพย์พนักงานเทศบาล จำกัด ยึดถือหลักการช่วยเหลือตนเองและช่วยเหลือซึ่งกันและกันตามหลักการแห่งสหกรณ์ หลักกฎหมายสหกรณ์ และหลักความเป็นธรรมแก่มวลสมาชิก โดยมีเป้าหมายที่สำคัญ 3 ประการดังนี้

**เป้าหมายที่ 1** การส่งเสริมการออมทรัพย์ของสมาชิก

**การส่งค่าหุ้นรายเดือน** โดยกำหนดให้สมาชิกส่งเงินค่าหุ้นรายเดือนตามเกณฑ์ที่กำหนดไว้ในระเบียบของสหกรณ์ฯ เป็นการส่งเสริมการออมทรัพย์ภาคบังคับผลตอบแทนคือเงินปันผล ที่จัดสรรจากกำไรของสหกรณ์

**การฝากเงินออมทรัพย์พิเศษ** สหกรณ์ฯ มีการส่งเสริมการออมทรัพย์ภาคสมัครใจ โดยการรับเงินฝากประเภทเงินฝากออมทรัพย์พิเศษ สมาชิกผู้ฝากเงินจะได้รับผลตอบแทนคือดอกเบี้ยเงินฝากในอัตราที่สูงกว่าธนาคารพาณิชย์

**เป้าหมายที่ 2** การให้เงินกู้แก่สมาชิกเพื่อการอันจำเป็นและมีประโยชน์ โดยสหกรณ์ฯ ได้นำเงินค่าหุ้น เงินฝากออมทรัพย์พิเศษของสมาชิก และทุนดำเนินงานต่าง ๆ มาหมุนเวียนให้สมาชิกกู้ยืมเพื่อหารายได้ และมีการนำเงินส่วนที่เหลือจากการให้สมาชิกกู้ยืมไปลงทุนด้านอื่นๆเพื่อหารายได้ เพื่อให้มวลสมาชิกได้รับผลตอบแทนเพิ่มมากขึ้นในการดำเนินกิจการของสหกรณ์ฯ

สมาชิกที่กู้เงินกับสหกรณ์ฯ จะได้รับผลตอบแทนคือเงินเฉลี่ยคืนตามสัดส่วนดอกเบี้ยที่ชำระให้สหกรณ์ฯ เพิ่มขึ้นด้วย

**เป้าหมายที่ 3** การจัดสวัสดิการต่างๆ เพื่อส่งเสริมคุณภาพชีวิตของสมาชิก โดยที่ประชุมใหญ่มีมติจัดสรรกำไรสุทธิประจำปีเป็นทุนสาธารณประโยชน์ เพื่อจัดสวัสดิการต่าง ๆ อาทิ สงเคราะห์สมาชิกกรณีประสบสาธารณภัย ประสบอัคคีภัย ประสบวาทภัย ประสบอุทกภัย ประสบอุบัติเหตุ สมาชิกถึงแก่กรรม การให้ทุนการศึกษาแก่บุตรของสมาชิก เป็นต้น

สหกรณ์ฯ ได้ดำเนินงานเพื่อให้เกิดความสมดุลระหว่างเป้าหมายทั้งสามประการดังกล่าวข้างต้น ตามสถานการณ์และสภาพแวดล้อมในปัจจุบัน เพื่อให้เกิดประโยชน์สูงสุดแก่มวลสมาชิก

**1. รายงานกิจการทั่วไป** นับตั้งแต่วันที่ก่อตั้งและเริ่มประกอบธุรกิจเป็นต้นมา ปรากฏว่า ณ วันที่ 31 ธันวาคม 2567 สหกรณ์ฯ มีทุนเรือนหุ้น จำนวน 8,217,344,880.00 บาท เงินให้กู้แก่สมาชิก 7,623,687,733.05 บาท และเงินฝากออมทรัพย์พิเศษ จำนวน 1,581,386,907.54 บาท โดยทุนดำเนินการที่ใช้ ส่วนใหญ่มาจากทุนของสหกรณ์ฯ เอง นับได้ว่าสหกรณ์ฯ ได้อำนวยประโยชน์แก่สมาชิกในด้านการออมทรัพย์ และการให้เงินกู้เพื่อการอันจำเป็นและมีประโยชน์ และจัดสวัสดิการต่าง ๆ เพื่อส่งเสริมคุณภาพชีวิตของสมาชิก

## 2. ฐานะการเงินเปรียบเทียบกับปีที่แล้ว

รายการ		ปี 2567 (บาท)	ปี 2566 (บาท)	+ เพิ่ม/บาท - ลด/บาท
2.1	จำนวนสมาชิก	42,762	43,513	- 751
2.2	ทุนดำเนินงานทั้งหมด	11,184,831,047.92	11,054,315,644.47	+ 130,515,403.45
2.3	ทุนเรือนหุ้นที่ชำระแล้ว	8,217,344,880.00	8,127,754,330.00	+ 89,590,550.00
2.4	ทุนสำรองและทุนอื่น ๆ	1,256,175,952.22	1,204,362,541.95	+ 51,813,410.27
2.5	เงินรับฝาก	1,581,386,907.54	1,382,442,222.47	+ 198,944,685.07
2.6	เงินให้กู้คงเหลืออยู่ที่สมาชิกสิ้นปี	7,623,687,733.05	7,404,469,239.86	+ 219,218,493.19
2.7	รายได้	642,095,051.08	642,031,685.98	+ 63,365.10
2.8	ค่าใช้จ่าย	99,603,235.74	97,049,276.71	+ 2,553,959.03
2.9	กำไรสุทธิ	542,491,815.34	544,982,409.27	- 2,490,593.93

## 3. สมาชิกภาพ

รายการ	สมาชิก	สมาชิกสมทบ	รวม
1. สมาชิกตั้งแต่ต้นปี	38,811	4,702	43,513
2. สมาชิกเข้าใหม่ระหว่างปี	1,749	665	2,414
3. สมาชิกขาดจากสมาชิกภาพ	2,586	579	3,165
4. สมาชิกคงเหลือสิ้นปี	37,974	4,788	42,762

## 4. ทุนเรือนหุ้น

รายการ	ปี 2567	ปี 2566	+ เพิ่มขึ้น/- ลดลง	ร้อยละ
สมาชิกถือหุ้นต้นปี	8,127,754,330.00	7,997,755,690.00	+ 29,998,640.00	1.63
สมาชิกถือหุ้นเพิ่มระหว่างปี	595,963,504.25	591,485,391.25	+ 4,478,113.00	0.76
สมาชิกถอนหุ้นระหว่างปี	506,372,954.25	461,486,751.25	+ 44,886,203.00	9.73
ทุนเรือนหุ้นคงเหลือสิ้นปี	8,217,344,880.00	8,127,754,330.00	+ 89,590,550.00	1.10

สหกรณ์ออมทรัพย์พนักงานเทศบาล จำกัด มีทุนเรือนหุ้นยอดคงเหลือ ณ วันที่ 31 ธันวาคม 2567 จำนวน 8,217,344,880.00 บาท เพิ่มขึ้นจากปี 2566 จำนวน 89,590,550.00 บาท คิดเป็นร้อยละ 1.10

## 5. เงินรับฝากออมทรัพย์พิเศษ

รายการ	ปี 2567	ปี 2566	+ เพิ่มขึ้น/- ลดลง	ร้อยละ
เงินฝากยกมาต้นปี	1,382,442,222.47	1,351,179,864.26	+ 31,262,358.21	2.31
เพิ่มระหว่างปี	276,057,633.65	81,394,941.54	+ 194,662,692.11	239.16
ถอนระหว่างปี	77,112,948.58	50,132,583.33	+ 26,980,365.25	53.82
เงินฝากคงเหลือสิ้นปี	1,581,386,907.54	1,382,442,222.47	+ 198,944,685.07	14.39

6. เงินกู้ยืม ณ วันที่ 31 ธันวาคม 2567

ในปีการเงิน 2567 สหกรณ์ฯ ได้บริหารสภาพคล่องเพื่อให้เกิดประโยชน์แก่สหกรณ์ฯ โดยมีการกู้ยืมโดย การออกตั๋วสัญญาใช้เงินกับธนาคารกรุงไทย จำกัด (มหาชน) ดังนี้

ลำดับ	วัน เดือน ปี	จำนวน เงินออกตั๋ว	จำนวน เงินชำระตัว	ชำระดอกเบี้ย	อัตราดอกเบี้ย	วันครบกำหนด
1	31 มกราคม 2567	50,000,000.00			3.00% (90 วัน)	30 เมษายน 2567
2	31 มกราคม 2567	50,000,000.00			3.00% (90 วัน)	30 เมษายน 2567
3	31 มกราคม 2567	50,000,000.00			3.00% (90 วัน)	30 เมษายน 2567
4	31 มกราคม 2567	50,000,000.00			3.00% (90 วัน)	30 เมษายน 2567
5	29 กุมภาพันธ์ 2567			119,178.08		
6	29 กุมภาพันธ์ 2567			119,178.08		
7	29 กุมภาพันธ์ 2567			119,178.08		
8	29 กุมภาพันธ์ 2567			119,178.08		
9	1 เมษายน 2567			131,506.85		
10	1 เมษายน 2567			131,506.85		
11	1 เมษายน 2567			131,506.85		
12	1 เมษายน 2567			131,506.85		
13	30 เมษายน 2567		50,000,000.00	119,178.08		
14	30 เมษายน 2567		50,000,000.00	119,178.08		
15	30 เมษายน 2567		50,000,000.00	119,178.08		
16	30 เมษายน 2567		50,000,000.00	119,178.08		
17	30 เมษายน 2567	50,000,000.00			3.00% (30 วัน)	30 พฤษภาคม 2567
18	30 เมษายน 2567	50,000,000.00			3.00% (30 วัน)	31 พฤษภาคม 2567
19	30 พฤษภาคม 2567		50,000,000.00	123,287.62		
20	30 พฤษภาคม 2567		50,000,000.00	123,287.62		
21	13 มิถุนายน 2567	50,000,000.00			3.00% (30 วัน)	12 กรกฎาคม 2567
22	19 มิถุนายน 2567	50,000,000.00			3.00% (30 วัน)	19 กรกฎาคม 2567
23	12 กรกฎาคม 2567		50,000,000.00	45,205.48		
24	19 กรกฎาคม 2567		50,000,000.00	73,972.60		
25	12 กรกฎาคม 2567	50,000,000.00			3.00% (30 วัน)	9 สิงหาคม 2567
26	19 กรกฎาคม 2567	50,000,000.00			3.00% (30 วัน)	16 สิงหาคม 2567
27	9 สิงหาคม 2567		50,000,000.00	36,986.30		
28	16 สิงหาคม 2567		50,000,000.00	65,753.42		
29	16 สิงหาคม 2567	50,000,000.00			3.00% (30 วัน)	13 กันยายน 2567
30	13 กันยายน 2567		50,000,000.00	45,209.48		
รวมทั้งสิ้น		550,000,000.00	550,000,000.00	1,993,154.56		

7. การให้เงินกู้แก่สมาชิก ระหว่างปี 2567

เงินให้กู้	ปี 2567 (บาท)	ปี 2566 (บาท)	+ เพิ่ม/บาท - ลด/บาท	ร้อยละ
1. เงินกู้เพื่อเหตุฉุกเฉิน	659,935,800.00	353,893,000.00	+ 306,042,800.00	+ 86.48
2. เงินกู้สามัญ	3,090,440,700.00	3,095,019,200.00	- 4,578,500.00	- 0.15
รวมทั้งสิ้น	3,750,376,500.00	3,448,912,200.00	+ 301,464,300.00	8.74

อัตราดอกเบี้ยเงินกู้ ร้อยละ 7.25 บาทต่อปี

อัตราดอกเบี้ยเงินกู้โครงการสวัสดิการต่าง ๆ 6.00 บาทต่อปี

8. กำไรสุทธิ

ในปี 2567 สหกรณ์ฯ มีกำไรสุทธิ จำนวน 542,491,815.34 บาท โดยมีรายละเอียด ดังนี้

รายรับ	642,095,051.08	บาท
รายจ่าย	99,603,235.74	บาท
กำไรสุทธิ	542,491,815.34	บาท

9. การให้สวัสดิการแก่สมาชิก

สหกรณ์ฯ ได้จัดสรรกำไรสุทธิ เป็นทุนสาธารณประโยชน์เพื่อจัดสวัสดิการให้แก่มหาชิกในรอบปี 2567 ได้ให้สวัสดิการแก่สมาชิกทั้งสิ้น จำนวน 1,183 ราย เป็นเงิน 9,226,000.00 บาท ดังนี้

ลำดับ	รายการ	จำนวนราย	จำนวนเงิน
1	ทุนส่งเสริมการศึกษามหาชิก	755	2,797,000.00
2	สงเคราะห์กรณีสมาชิกประสบอุบัติเหตุ	43	58,500.00
3	สงเคราะห์กรณีสมาชิกประสบอุทกภัย	253	520,000.00
4	สงเคราะห์กรณีสมาชิกประสบวาตภัย	16	37,500.00
5	สงเคราะห์กรณีสมาชิกประสบอัคคีภัย	4	38,000.00
6	สงเคราะห์กรณีสมาชิกถึงแก่กรรม	112	5,775,000.00
รวมเป็นเงินทั้งสิ้น		1,183	9,226,000.00

## 10. การดำเนินงานที่สำคัญในปีการการเงิน 2567

ในปีการการเงิน 2567 สหกรณ์ออมทรัพย์ออมทรัพย์พนักงานเทศบาล จำกัด ได้ดำเนินงานตามนโยบายที่มุ่งเน้น ความมั่นคงและยั่งยืนของสหกรณ์ เพื่อให้เกิดประโยชน์สูงสุดแก่สมาชิก โดยมีการดำเนินงานที่สำคัญ ดังนี้

### 1. คณะอนุกรรมการเงินกู้

1.1 คณะอนุกรรมการเงินกู้ ได้ปรับปรุงผลิตภัณฑ์เงินกู้ให้สอดคล้องกับความต้องการของสมาชิกสหกรณ์ฯ ดังต่อไปนี้

#### 1) โครงการเงินกู้สวัสดิการสำหรับสมาชิกสหกรณ์ฯ ผู้รับบำนาญ



**โครงการเงินกู้สวัสดิการ**  
**สำหรับสมาชิกสหกรณ์ฯ ผู้รับบำนาญ**

- ✓ เป็นสมาชิกสหกรณ์ฯ ตั้งแต่ 5 ปี ขึ้นไป และเป็นผู้รับบำนาญ
- ✓ อายุไม่เกิน 70 ปี บริบูรณ์

วงเงินกู้ จำนวน **30 เท่า** ของเงินบำนาญ แต่ไม่เกิน **1,000,000** บาท

2) เงินกู้เพื่อเหตุฉุกเฉินและเงินกู้เพื่อฉุกเฉิน ATM ขยายวงเงินกู้เป็น 5 เท่าของเงินเดือน สำหรับผู้เป็นสมาชิกตั้งแต่ 5 ปีขึ้นไป



**ขยายวงเงินกู้เป็น 5 เท่า!!**  
**ของ**  
**เงินเดือน**

เงินกู้ฉุกเฉิน และ เงินกู้ฉุกเฉิน ATM

สำหรับผู้ที่เป็นสมาชิกตั้งแต่ **5** ปี ขึ้นไป

เงื่อนไขเป็นไปตามที่สหกรณ์ฯ กำหนด ดูรายละเอียดเพิ่มเติม คลิกที่นี่



## 1.2 การให้เงินกู้ประเภทต่าง ๆ เพื่อการอันจำเป็นและมีประโยชน์

### รายงานสรุปการจ่ายเงินกู้ ปีการเงิน 2567

ลำดับ	ประเภทเงินกู้	จำนวนสัญญา	อนุมัติ	จ่ายจริง	ร้อยละ
1	ฉ1 : เงินกู้เพื่อเหตุฉุกเฉิน	3,431	303,185,000.00	223,211,894.84	10.61
2	ฉป : เงินกู้เพื่อเหตุฉุกเฉิน เงินปันผล	682	5,669,300.00	5,660,985.50	0.27
3	ฉส : เงินกู้เพื่อเหตุฉุกเฉิน สมทบ	190	2,320,900.00	1,758,161.50	0.08
4	ฉฉ : เงินกู้ฉุกเฉิน ATM	3,705	348,760,600.00	235,083,643.43	11.17
รวมหมวดเงินกู้ฉุกเฉิน		8,008	659,935,800.00	465,714,685.27	22.13
1	ส1 : เงินกู้สามัญ บุคคลค้า	2,629	1,782,092,400.00	712,521,180.80	33.86
2	ส2 : เงินกู้สามัญ ทุนเรือนหุ้น	1,648	310,318,100.00	163,108,757.17	7.75
3	ส6 : เงินกู้สามัญทุนเรือนหุ้น ATM	261	46,241,000.00	21,607,724.15	1.03
4	ส8 : เงินกู้สวัสดิการสำหรับสมาชิกที่เกษียณอายุราชการ	10	3,641,000.00	3,317,374.00	0.16
5	สก : เงินกู้สวัสดิการเพื่อช่วยเหลือค่าครองชีพ ระยะ 2	3,469	902,933,000.00	712,671,240.31	33.87
6	สข : เงินกู้สวัสดิการสำหรับสมาชิกผู้รับบำนาญ	10	5,612,000.00	4,507,701.75	0.21
7	สม : เงินกู้สามัญทุนเรือนหุ้น ATM สมทบ	77	3,692,300.00	1,808,973.00	0.09
8	สห : เงินกู้สามัญ ทุนเรือนหุ้น สมทบ	634	35,910,900.00	18,904,559.00	0.90
รวมหมวดเงินกู้สามัญ		8,738	3,090,440,700.00	1,638,447,510.18	77.87
รวมทั้งสิ้น		16,746	3,750,376,500.00	2,104,162,195.45	100.00

## 2. คณะอนุกรรมการการลงทุน

คณะอนุกรรมการการลงทุน ได้ดำเนินการที่สำคัญ ดังต่อไปนี้

- (1) ศึกษา วิเคราะห์ และกำหนดนโยบายและแผนเกี่ยวกับการลงทุนประจำปีให้สอดคล้องกับนโยบายด้านการบริหารความเสี่ยงโดยรวม และเสนอคณะกรรมการดำเนินการพิจารณา เพื่อเสนอให้ที่ประชุมใหญ่อนุมัติ
- (2) พิจารณานุมัติแผนการลงทุนและแผนจัดการการลงทุน ภายใต้ขอบเขตที่คณะกรรมการดำเนินการกำหนด
- (3) ประเมิน ติดตาม และกำกับดูแลผลประโยชน์จากการลงทุน และจัดให้มีการควบคุมภายในที่เหมาะสม
- (4) กำกับดูแลเรื่องธรรมาภิบาล (Good Governance) เกี่ยวกับการลงทุน
- (5) รายงานผลการปฏิบัติงานให้คณะกรรมการดำเนินการทราบ และรายงานผลการปฏิบัติงานให้ที่ประชุมใหญ่ทราบในรายงานประจำปี



ในปีการเงิน 2566 สหกรณ์ฯ มีสภาพคล่องส่วนเกินจำนวนมาก สหกรณ์ฯ จึงได้นำสภาพคล่องส่วนเกินดังกล่าวไปฝากหรือลงทุนเพื่อสร้างรายได้ให้กับสหกรณ์ฯ โดยมีหลักการ ดังต่อไปนี้

- 1) ความปลอดภัยของเงินลงทุน (Security of Principal) การลงทุนของสหกรณ์ฯ ต้องรักษาดำเนินเงินที่ลงทุนไว้ได้
- 2) สภาพคล่องของสหกรณ์ฯ (Liquidity) เมื่อลงทุนแล้ว สหกรณ์ฯ จะต้องมีสภาพคล่อง (Liquidity) เพียงพอในการดำเนินงาน
- 3) ผลตอบแทนการลงทุนการลงทุนของสหกรณ์ฯ จะต้องมีผลตอบแทนที่เหมาะสมและเพียงพอในการดำเนินงานสหกรณ์ฯ
- 4) การกระจายการลงทุน (Diversification) จะต้องมีกระจายการลงทุนเพื่อลดความเสี่ยงของการลงทุน
- 5) การลงทุนของสหกรณ์ฯ จะต้องเป็นไปตามกฎหมาย หลักเกณฑ์ ข้อบังคับ ระเบียบ คำแนะนำต่าง ๆ

การฝากเงินและการลงทุน ของสหกรณ์ฯ ในปีการเงิน 2567 มีการฝากหรือลงทุน ดังนี้

**1) กองทุนส่วนบุคคล (Private Funds)** จำนวน 2,400 ล้านบาท ที่มอบหมายให้บริษัทหลักทรัพย์จัดการกองทุน บริหารเงินกองทุนของสหกรณ์ฯ บลจ. 600 ล้านบาท และมีการปรับลดขนาดกองทุนส่วนบุคคลที่บริหารโดยบลจ. บัวหลวง จำนวน 100 ล้านบาท เหลือเงินกองทุนส่วนบุคคล จำนวน 500 ล้านบาท ได้รับผลตอบแทนเฉลี่ยร้อยละ 2.70 ต่อปี ดังนี้

ที่	รายการ	จำนวนเงิน	ผลตอบแทนปี 2567
1	บลจ.ไทยพาณิชย์	600,000,000.00	18,917,601.00
2	บลจ.กสิกรไทย	600,000,000.00	10,971,047.00
3	บลจ.กรุงศรี	600,000,000.00	18,235,410.00
4	บลจ.บัวหลวง	500,000,000.00	14,087,513.00
รวมเงิน		2,300,000,000.00	62,211,571.00

สหกรณ์ฯ ได้เชิญผู้จัดการกองทุนส่วนบุคคล ทั้ง 4 บลจ. เข้าร่วมประชุมร่วมกับคณะอนุกรรมการการลงทุน เพื่อรายงานผลการดำเนินงาน และแนวทางการบริหารกองทุนส่วนบุคคล โดยทางคณะอนุกรรมการการลงทุน ได้ขอให้ บลจ. ต่าง ๆ พิจารณาปรับลดค่าธรรมเนียมในการจัดการกองทุนส่วนบุคคล และค่าธรรมเนียมสำหรับผู้รับฝากทรัพย์สิน ให้กับสหกรณ์ฯ ซึ่ง บลจ. ต่าง ๆ ปรับลดค่าธรรมเนียม ในการจัดการกองทุนส่วนบุคคล จากการปรับลดค่าธรรมเนียมในการจัดการกองทุนส่วนบุคคล ทำให้สหกรณ์ฯ สามารถลดค่าใช้จ่ายลงได้ถึงปีละประมาณ 810,000 บาท ดังนี้

#### ค่าธรรมเนียมในการจัดการกองทุน ปีการเงิน 2567

บลจ.	วงเงินบริหาร	จากเดิมร้อยละ	เป็นร้อยละ	ลดลงร้อยละ
1. ไทยพาณิชย์	600 ล้านบาท	0.26	0.23	0.03
2. กสิกรไทย	600 ล้านบาท	0.27	0.23	0.04
3. กรุงศรี	600 ล้านบาท	0.20	0.18	0.02
4. บัวหลวง	500 ล้านบาท	0.20	0.15	0.05

2) การฝากเงินกับชุมชนสหกรณ์และสถาบันการเงิน

ลำดับ	รายการ	จำนวนเงิน	ดอกเบี้ย ปี 2567
<b>1. เงินฝากชุมชนสหกรณ์ออมทรัพย์แห่งประเทศไทย จำกัด</b>			
1	ชสอ. (อัตราดอกเบี้ย 3.50 ต่อปี)	300,000,000.00	10,555,883.67
2	ชสอ. (อัตราดอกเบี้ย 3.50 ต่อปี)	100,000,000.00	3,519,020.88
3	ชสอ. (อัตราดอกเบี้ย 3.50 ต่อปี)	100,000,000.00	3,518,994.68
รวมเงิน		<b>500,000,000.00</b>	<b>17,593,899.23</b>
<b>2. ฝากเงินกับธนาคาร</b>			
1	ธ.อ.ส.(ซูเปอร์ออมทรัพย์พิเศษ) (1.5)	360,746,080.78	873,586.58
2	ธ.อ.ส.(ออมทรัพย์) (0.60)	764,452.25	4,566.23
3	ธ.กรุงศรีอยุธยา (0.30)	5,738,497.29	21,856.68
4	ธ.กรุงไทย (0.30)	181,312,245.65	604,159.63
รวมเงิน		<b>548,561,275.97</b>	<b>1,504,169.12</b>

3) การถือหุ้น

ลำดับ	รายการ	จำนวนเงิน	ดอกเบี้ย/ผลตอบแทน ปี 2567
1	หุ้นชุมชนสหกรณ์ออมทรัพย์แห่งประเทศไทย จำกัด	140,638,500.00	2,203,036.98
2	หุ้นบริษัทสหประกันชีวิต จำกัด	300,000.00	1,677.00
รวมเงิน		<b>140,938,500.00</b>	<b>2,204,713.98</b>

4) การซื้อหุ้นกู้

ลำดับ	รายการหุ้นกู้	จำนวนเงิน	ดอกเบี้ยรับ 2567	อัตราดอกเบี้ย	วันครบกำหนด	วันที่ได้รับดอกเบี้ย
1	บมจ.ไมเนอร์ อินเตอร์เนชั่นแนล	-10,000,000.00	177,917.81	3.40	9-ก.ค.-67	9 ม.ค./9 ก.ค.
2	บมจ.โกลบอล เพาเวอร์ ซินเนอร์ยี	25,000,000.00	766,127.12	3.04	10-มิ.ย.-70	10 มิ.ย./10 ธค
3	บมจ.พีทีที โกลบอล เคมิคอล	40,000,000.00	1,294,399.67	3.21	15-มิ.ย.-70	15 มิ.ย./15 ธค
4	บมจ.กัลฟ์ เอ็นเนอร์จี ดีเวลลอปเมนท์	40,000,000.00	1,442,056.58	3.57	5-ส.ค.-70	5 ก.พ./ 5 ส.ค.
5	บมจ.เจริญโภคภัณฑ์อาหาร	100,000,000.00	3,138,021.52	3.15	10-ส.ค.-69	10 ก.พ./10ส.ค.
6	บมจ.ซีพี ออลล์	100,000,000.00	3,415,245.19	3.40	22-ส.ค.-70	22 ก.พ./22ส.ค.
7	บมจ.บางจาก คอร์ปอเรชั่น	90,000,000.00	2,955,303.83	3.26	25-ส.ค.-70	25 ก.พ./25ส.ค.
8	บมจ.บ้านปู	100,000,000.00	3,275,349.49	3.26	20-ต.ค.-69	20 มี.ค./20ก.ย.
รวมเงิน		<b>485,000,000.00</b>	<b>16,464,421.21</b>			







### 3. คณะอนุกรรมการบริหารความเสี่ยง

คณะอนุกรรมการบริหารความเสี่ยง ได้ดำเนินการที่สำคัญ ดังต่อไปนี้

(1) ศึกษาวิเคราะห์และกำหนดนโยบายการบริหารความเสี่ยงเพื่อเสนอต่อคณะกรรมการดำเนินการพิจารณาโดยครอบคลุมถึงความเสี่ยงประเภทต่าง เช่น ความเสี่ยงด้านสินเชื่อการลงทุนสภาพคล่องปฏิบัติการและด้านอื่นๆ ให้สอดคล้องกับกลยุทธ์เสนอคณะกรรมการดำเนินการอนุมัติ

(2) มีอำนาจตัดสินใจในการดำเนินการใด 1 ที่เกี่ยวข้องภายใต้ขอบเขตความรับผิดชอบที่คณะกรรมการดำเนินการกำหนด

(3) ประเมินติดตามกำกับดูแลและทบทวนความเสี่ยงของนโยบายเกี่ยวกับการบริหารความเสี่ยงเพื่อให้กระบวนการบริหารความเสี่ยงมีประสิทธิภาพและประสิทธิผล

(4) รายงานแผนดำเนินงานที่ควรปรับปรุงแก้ไขตลอดจนปัจจัยและปัญหาที่มีนัยสำคัญให้แก่คณะกรรมการดำเนินการเพื่อให้สอดคล้องกับการดำเนินกิจการของสหกรณ์

(5) กำกับดูแลเรื่องธรรมาภิบาล ( Good Governance) เกี่ยวกับการบริหารความเสี่ยง

(6) รายงานผลการปฏิบัติงานให้คณะกรรมการดำเนินการ และต่อที่ประชุมใหญ่ทราบโดยแสดงรายละเอียดในรายงานประจำปี

ในปีการเงิน 2567 คณะอนุกรรมการบริหารความเสี่ยง ได้ปฏิบัติงานที่สำคัญ มีดังต่อไปนี้

#### 1. ระบบลงทะเบียนสมาชิกที่มาประชุมใหญ่สามัญ

ระบบลงทะเบียนสมาชิกที่มาประชุมใหญ่สามัญ ประจำปี 2567 ในวันเสาร์ที่ 3 กุมภาพันธ์ 2567 ทำงานช้า และบางเครื่องมีอาการหน้าจอค้าง ไม่สามารถบันทึกข้อมูลของสมาชิกที่ลงทะเบียนผู้เข้าร่วมประชุมได้

##### การดำเนินการ

1) เช่า web hosting ที่มี Bandwidth เพียงพอในการรองรับการสื่อสารในการบันทึกข้อมูลของสมาชิกที่ลงทะเบียนผู้เข้าร่วมประชุม และไม่ต้องแชร์พื้นที่เก็บข้อมูลกับโดเมนอื่น

2) ทดสอบบันทึกข้อมูลเหมือนกับวันที่ใช้งานจริง

#### 2. ระบบไฟฟ้าของสหกรณ์

ระบบไฟฟ้าของสหกรณ์ฯ ชัดข้อง เนื่องจากฟิวส์ของสายส่งที่อยู่ในความรับผิดชอบของการไฟฟ้านครหลวงขาดไม่สามารถจ่ายกระแสไฟฟ้ามายังหม้อแปลงไฟฟ้าของสหกรณ์ฯ ได้

##### การดำเนินการ

1) แจ้งให้การไฟฟ้าติดตั้งแผงป้องกัน

2) ตัดกิ่งไม้ที่ใกล้กับเสาไฟฟ้าที่ติดตั้งหม้อแปลงไฟฟ้าของสหกรณ์ฯ

3) จัดซื้อเครื่องสำรองไฟของระบบคอมพิวเตอร์ของฐานข้อมูลกลาง

#### 3. การป้องกันการโจมตีทางไซเบอร์ (Cyber Attack)

การโจมตีทางไซเบอร์ (Cyber Attack) เป็นภัยอันตรายที่อาจเกิดขึ้นกับระบบคอมพิวเตอร์เครือข่าย และข้อมูลทางอิเล็กทรอนิกส์ โดยสามารถก่อให้เกิดความเสียหายอย่างร้ายแรงกับองค์กร

#### การดำเนินการ

1) ติดตั้งซอฟต์แวร์และฮาร์ดแวร์บนเครือข่าย All@Securefy 200 ของ บริษัท โทรคมนาคมแห่งชาติ จำกัด (มหาชน) (NT) เพื่อทำหน้าที่ช่วยตรวจสอบข้อมูลที่ผ่านเข้า-ออกจากระบบ เครือข่ายว่าข้อมูลเหล่านั้นมีความปลอดภัย

2) ติดตั้งซอฟต์แวร์ป้องกันไวรัส Kaspersky Next EDR Foundations ในทุกอุปกรณ์และ เครือข่ายเพื่อป้องกันภัยคุกคามจากไฟล์ เว็บ และอีเมล รวมถึงการป้องกันเครือข่ายและการตรวจจับพฤติกรรม เสริมความปลอดภัยมากยิ่งขึ้น

#### **4. แผนบริหารความเสี่ยงของสหกรณ์ออมทรัพย์พนักงานเทศบาล จำกัด พ.ศ. 2568**

#### การดำเนินการ

ได้จัดทำ “แผนบริหารความเสี่ยงของสหกรณ์ออมทรัพย์พนักงานเทศบาล จำกัด พ.ศ. 2568” โดยคณะกรรมการดำเนินการ ในการประชุม ครั้งที่ 13 เมื่อวันที่ 24 ธันวาคม 2567 ได้พิจารณาอนุมัติ “แผนบริหารความเสี่ยงของสหกรณ์ออมทรัพย์พนักงานเทศบาล จำกัด พ.ศ. 2568” แล้ว



“แผนบริหารความเสี่ยงของสหกรณ์ออมทรัพย์พนักงานเทศบาล จำกัด พ.ศ. 2568”



#### **4. คณะอนุกรรมการขับเคลื่อนแผนยุทธศาสตร์ฯ**

คณะอนุกรรมการขับเคลื่อนแผนยุทธศาสตร์ฯ ของสหกรณ์ฯ ได้ กำหนดนโยบาย ทิศทาง และเป้าหมายเชิงกลยุทธ์ในภาพรวมของสหกรณ์เพื่อเสนอที่ประชุมใหญ่พิจารณาอนุมัติ รวมทั้งกำกับดูแลให้ ฝ่ายจัดการดำเนินการให้เป็นไปตามนโยบายดังกล่าวอย่างมีประสิทธิภาพและประสิทธิผล

ในปีการเงิน 2567 ขอรายงานผลการดำเนินการตามแผนยุทธศาสตร์สหกรณ์ออมทรัพย์ พนักงานเทศบาล จำกัด พ.ศ. 2566 – 2570 ที่สำคัญ ดังต่อไปนี้

#### **1. ยุทธศาสตร์ที่ 1** การส่งเสริมความมั่นคงทางการเงินและสวัสดิการให้กับสมาชิกสหกรณ์ฯ

##### **เป้าประสงค์**

เพื่อให้สมาชิกมีคุณภาพชีวิตที่ดีจากการบริการทางการเงินและสวัสดิการ

##### **กลยุทธ์ที่ 1.1**

ส่งเสริมสมาชิกให้มีความมั่นคงทางการเงิน มีวินัยในการออม

#### **1. โครงการพบปะสมาชิก ประจำปี 2567**

##### **1. หลักการและเหตุผล**

สหกรณ์ฯ ได้ดำเนินการตาม แผนยุทธศาสตร์ ในการส่งเสริมความมั่นคงทางการเงิน และสวัสดิการให้สมาชิกสหกรณ์ฯ เพื่อให้สมาชิกมีคุณภาพชีวิตที่ดีจากการบริการทางการเงินและสวัสดิการ

โดยปัจจุบันสหกรณ์ฯ ได้ มีการปรับปรุงหลักเกณฑ์การกู้ยืมเงิน หลักเกณฑ์การรับฝากออมทรัพย์พิเศษ รวมทั้งหลักเกณฑ์อื่น ๆ เพื่อให้สอดคล้องกับสภาพเศรษฐกิจ และความต้องการของสมาชิก

ดังนั้น เพื่อเผยแพร่ประชาสัมพันธ์การดำเนินการเกี่ยวกับการส่งเสริมความมั่นคงทางการเงินและสวัสดิการให้สมาชิกสหกรณ์ฯ รวมทั้งรับทราบปัญหาและความต้องการของสมาชิกเพื่อให้บริการสมาชิกตรงตามความต้องการ และเป็นไปด้วยความสะดวกรวดเร็ว ถูกต้อง เป็นที่ประทับใจของสมาชิก ก่อให้เกิดการบูรณาการในการทำงานและมีส่วนร่วมในการแก้ไขปัญหาของสมาชิก อันเป็นการสร้างความเข้มแข็งให้กับสมาชิก และ สหกรณ์ฯ จึงได้จัดทำ “โครงการพบปะสมาชิก ประจำปีการเงิน 2567” ขึ้น

## 2. วัตถุประสงค์

2.1 เพื่อเผยแพร่ประชาสัมพันธ์การส่งเสริมความมั่นคงทางการเงินและสวัสดิการให้กับสมาชิกสหกรณ์ออมทรัพย์พนักงานเทศบาล จำกัด

2.2 เพื่อรับทราบปัญหา ความต้องการของสมาชิกอย่างแท้จริง เพื่อนำมาวางแผนการให้บริการสมาชิกในอนาคตต่อไป

## 3. กลุ่มเป้าหมาย สมาชิกสหกรณ์ออมทรัพย์พนักงานเทศบาล จำกัด

- 1) ศูนย์เทศบาลในเขตอำเภอพระนครศรีอยุธยา จังหวัดพระนครศรีอยุธยา
- 2) ศูนย์เทศบาลในเขตอำเภอเมืองสุพรรณบุรี จังหวัดสุพรรณบุรี
- 3) ศูนย์เทศบาลในเขตอำเภอเมืองกาญจนบุรี จังหวัดกาญจนบุรี
- 4) ศูนย์เทศบาลในเขตอำเภอบ้านโป่ง จังหวัดราชบุรี
- 5) ศูนย์เทศบาลนครสงขลา จังหวัดสงขลา
- 6) ศูนย์เทศบาลนครหาดใหญ่ จังหวัดสงขลา
- 7) ศูนย์เทศบาลในเขตอำเภอเมืองฉะเชิงเทรา อำเภอบ้านโพธิ์ และอำเภอบางน้ำเปรี้ยว จังหวัดฉะเชิงเทรา
- 8) ศูนย์เมืองพัทยา จังหวัดชลบุรี
- 9) ศูนย์เทศบาลนครพิษณุโลก จังหวัดพิษณุโลก
- 10) ศูนย์เทศบาลนครนครสวรรค์ จังหวัดนครสวรรค์
- 11) ศูนย์เทศบาลนครขอนแก่น จังหวัดขอนแก่น
- 12) ศูนย์เทศบาลในเขตอำเภอคลองหลวง อำเภอธัญบุรี จังหวัดปทุมธานี
- 13) ศูนย์เทศบาลในเขตเทศบาลนครปากเกร็ด เทศบาลเมืองบางบัวทอง จังหวัดนนทบุรี
- 14) ศูนย์เทศบาลในเขตอำเภอเมืองสระบุรี อำเภอหนองแค จังหวัดสระบุรี
- 15) ศูนย์เทศบาลในเขตอำเภอบางปะอิน จังหวัดพระนครศรีอยุธยา
- 16) ศูนย์เทศบาลในเขตอำเภอสองพี่น้อง อำเภอบางปลาม้า จังหวัดสุพรรณบุรี
- 17) ศูนย์เทศบาลในเขตอำเภอท่ามะกา อำเภอท่าม่วง จังหวัดกาญจนบุรี
- 18) ศูนย์เทศบาลในเขตอำเภอพระสมุทรเจดีย์ จังหวัดสมุทรปราการ
- 19) ศูนย์เทศบาลในเขตอำเภอเมืองสมุทรสาคร จังหวัดสมุทรสาคร
- 20) ศูนย์เทศบาลในจังหวัดอำนาจเจริญ
- 21) ศูนย์เทศบาลในเขตอำเภอเมืองอุบลราชธานี จังหวัดอุบลราชธานี
- 22) ศูนย์เทศบาลในเขตเทศบาลนครนครศรีธรรมราช จังหวัดนครศรีธรรมราช
- 23) ศูนย์เทศบาลในเขตเทศบาลเมืองสุราษฎร์ธานี จังหวัดสุราษฎร์ธานี

#### 4. ผลที่คาดว่าจะได้รับ

4.1 สมาชิกสหกรณ์ฯ มีความรู้ ความเข้าใจ การส่งเสริมความมั่นคงทางการเงินและสวัสดิการ เพื่อให้สมาชิกมีคุณภาพชีวิตที่ดีขึ้น

4.2 สหกรณ์ฯ ได้รับทราบปัญหา อุปสรรค และข้อเสนอแนะในการพัฒนาสหกรณ์ฯ รวมถึงคณะกรรมการ ดำเนินการ ฝ่ายจัดการของสหกรณ์ฯ และสมาชิกสหกรณ์ฯ มีความสัมพันธ์อันดี เพื่อร่วมมือในการพัฒนาสหกรณ์ฯ

#### 5. ผู้รับผิดชอบโครงการ

สหกรณ์ออมทรัพย์พนักงานเทศบาล จำกัด

การเข้าร่วมโครงการพบปะสมาชิก ประจำปี 2567				
ที่	วันจัดโครงการ	ศูนย์	จำนวนเทศบาล	สมาชิกที่เข้าร่วมโครงการฯ (คน)
1	6 ม.ค. 67	ศูนย์เทศบาลในเขตอำเภอพระนครศรีอยุธยา จังหวัดพระนครศรีอยุธยา	3	87
2	7 ม.ค. 67	ศูนย์เทศบาลในเขตอำเภอเมืองสุพรรณบุรี จังหวัดสุพรรณบุรี	10	134
3	14 ม.ค. 67	ศูนย์เทศบาลในเขตอำเภอเมืองกาญจนบุรี จังหวัดกาญจนบุรี	8	216
4	14 ม.ค. 67	ศูนย์เทศบาลในเขตอำเภอบ้านโป่ง จังหวัดราชบุรี	8	99
5	20 เม.ย. 67	ศูนย์เทศบาลนครสงขลา จังหวัดสงขลา	1	56
6	21 เม.ย. 67	ศูนย์เทศบาลนครหาดใหญ่ จังหวัดสงขลา	1	88
7	11 พ.ค. 67	ศูนย์เทศบาลในเขตอำเภอเมืองฉะเชิงเทรา อำเภอบ้านโพธิ์ และอำเภอบางน้ำเปรี้ยว จังหวัดฉะเชิงเทรา	11	93
8	12 พ.ค. 67	ศูนย์เมืองพัทยา จังหวัดชลบุรี	1	148
9	15 มิ.ย. 67	ศูนย์เทศบาลนครพิษณุโลก จังหวัดพิษณุโลก	1	116
10	16 มิ.ย. 67	ศูนย์เทศบาลนครนครสวรรค์ จังหวัดนครสวรรค์	1	146
11	13 ก.ค. 67	ศูนย์เทศบาลนครขอนแก่น จังหวัดขอนแก่น	1	126
12	3 ส.ค. 67	ศูนย์เทศบาลในเขตอำเภอคลองหลวง อำเภอธัญบุรี จังหวัดปทุมธานี	8	143
13	4 ส.ค. 67	ศูนย์เทศบาลในเขตเทศบาลนครปากเกร็ด เทศบาลเมืองบางบัวทอง จังหวัดนนทบุรี	4	179
14	24 ส.ค. 67	ศูนย์เทศบาลในเขตอำเภอเมืองสระบุรี อำเภอหนองแค จังหวัดสระบุรี	12	96
15	25 ส.ค. 67	ศูนย์เทศบาลในเขตอำเภอบางปะอิน จังหวัดพระนครศรีอยุธยา	11	95
16	14 ก.ย. 67	ศูนย์เทศบาลในเขตอำเภอสองพี่น้อง อำเภอบางปลาม้า จังหวัดสุพรรณบุรี	21	122
17	15 ก.ย. 67	ศูนย์เทศบาลในเขตอำเภอท่ามะกา อำเภอท่าม่วง จังหวัดกาญจนบุรี	25	207
18	21 ก.ย. 67	ศูนย์เทศบาลในเขตอำเภอพระสมุทรเจดีย์ จังหวัดสมุทรปราการ	8	113
19	22 ก.ย. 67	ศูนย์เทศบาลในเขตอำเภอเมืองสมุทรสาคร	7	102
20	5 ต.ค. 67	ศูนย์จังหวัดอำนาจเจริญ	7	82
21	6 ต.ค. 67	ศูนย์เทศบาลในเขตอำเภอเมืองอุบลราชธานี	8	151
22	19 ต.ค. 67	ศูนย์เทศบาลในเขตเทศบาลนครนครศรีธรรมราช	2	181
23	20 ต.ค. 67	ศูนย์เทศบาลในเขตเทศบาลเมืองสุราษฎร์ธานี	4	108
รวมทั้งสิ้น			163	2,888

ในโครงการพบปะสมาชิก ประจำปี 2567 (ตั้งแต่วันที่ 6 มกราคม 2567 ถึงวันที่ 20 ตุลาคม 2567) มีสมาชิกที่เข้าร่วมโครงการฯ ให้ความสนใจเปิดบัญชีเงินฝากออมทรัพย์พิเศษ จำนวน 224 ราย คิดเป็นร้อยละ 7.76 จากสมาชิกที่เข้าร่วมโครงการฯ และจำนวนเงินที่เปิดบัญชี รวมทั้งหมด 2,680,000 บาท

## 2. ยุทธศาสตร์ที่ 3 ยกระดับการบริการสมาชิกสู่ความสะดวก รวดเร็ว ด้วยเทคโนโลยีทันสมัย เป้าประสงค์

สมาชิกได้รับบริการต่าง ๆ ที่สะดวก รวดเร็ว มีความประทับใจในบริการของสหกรณ์  
กลยุทธ์ที่ 3.1

พัฒนาปรับปรุงระบบการติดต่อสื่อสารการประชาสัมพันธ์ให้บริการสมาชิกทุกรูปแบบ

### 2.1 โครงการพัฒนาช่องทางการติดต่อสื่อสารดิจิทัล

#### 1) วัตถุประสงค์

เพื่อให้สมาชิกสามารถติดต่อ สื่อสารกับสหกรณ์ได้  
ทุกช่องทาง

#### 2) แนวทางดำเนินงาน

ศึกษา วิเคราะห์ ดำเนินการ การสื่อสารผ่านทาง  
แพลตฟอร์ม Social Media ต่าง ๆ ที่สามารถรองรับ  
สมาชิกให้มีช่องทางการสื่อสารหลากหลายช่องทาง

#### 3) ผลการดำเนินการ

LINE OFFICIAL สอ.พนักงานเทศบาล มีสมาชิก  
จำนวน 6,486 คน



### 2.2 โครงการพัฒนาโปรแกรมประยุกต์สำหรับ อุปกรณ์เคลื่อนที่

#### 1) วัตถุประสงค์

เพื่อให้สมาชิกสามารถติดต่อสื่อสารกับสหกรณ์ได้  
ทุกช่องทาง

#### 2) แนวทางดำเนินงาน

ศึกษา วิเคราะห์ ดำเนินการ การสื่อสารผ่านทาง  
แพลตฟอร์ม Social Media ต่าง ๆ ที่สามารถรองรับ  
สมาชิกให้มีช่องทางการสื่อสารหลากหลายช่องทาง

#### 3) ผลการดำเนินการ

สมาชิกสหกรณ์ฯ ลงทะเบียนใน Mobile App.  
และ/หรือ Website จำนวน 29,343 บัญชี

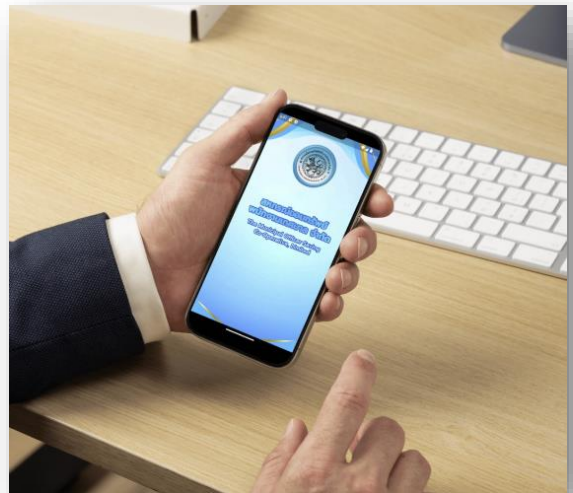

## 5. คณะอนุกรรมการพิจารณาให้การสงเคราะห์สมาชิกผู้ประสพภัย

คณะอนุกรรมการพิจารณาให้การสงเคราะห์สมาชิกผู้ประสพภัย ได้พิจารณา และเสนอให้คณะกรรมการดำเนินการพิจารณาอนุมัติ โดยในปี 2567 สหกรณ์ฯ ได้จ่ายทุนสาธารณประโยชน์เพื่อให้สวัสดิการให้แก่สมาชิกทั้งสิ้น 428 ราย เป็นเงิน 6,429,000.00 บาท ดังนี้

ลำดับ	รายการ	จำนวนราย	จำนวนเงิน
1	สงเคราะห์กรณีสมาชิกประสพอุบัติเหตุ	43	58,500.00
2	สงเคราะห์กรณีสมาชิกประสพอุทกภัย	253	520,000.00
3	สงเคราะห์กรณีสมาชิกประสพวาตภัย	16	37,500.00
4	สงเคราะห์กรณีสมาชิกประสพอัคคีภัย	4	38,000.00
5	สงเคราะห์กรณีสมาชิกถึงแก่กรรม	112	5,775,000.00
	<b>รวมเป็นเงินทั้งสิ้น</b>	<b>428</b>	<b>6,429,000.00</b>

กรณี	การพิจารณาให้การสงเคราะห์สมาชิกผู้ประสพภัยจ่ายเงินสงเคราะห์ ดังนี้
<p>ประสพภัยได้รับบาดเจ็บ (อุบัติเหตุ)</p> 	<p>จ่ายเงินสงเคราะห์ไม่เกิน 7,500 บาท เว้นแต่กรณีดังนี้</p> <ul style="list-style-type: none"> <li>◦ สูญเสียมือหรือเท้าหรือสายตา 2 ข้าง จ่าย 7,500 บาท</li> <li>◦ สูญเสียมือหรือเท้าข้างหนึ่งและสายตาอีกข้างหนึ่ง จ่าย 7,500 บาท</li> <li>◦ สูญเสียมือและเท้า รวม 2 อย่าง จ่าย 7,500 บาท</li> <li>◦ สูญเสียมือหรือเท้าหรือสายตาเพียงข้างเดียว จ่าย 3,800 บาท</li> <li>◦ ทุพพลภาพจนเป็นเหตุให้ไม่สามารถประกอบอาชีพได้ตามปกติ จ่าย 7,500 บาท</li> <li>◦ ประสพอุบัติเหตุอื่น ๆ โดยมีใบรับรองแพทย์</li> </ul>
<p>ประสพสาธารณภัย (อุทกภัย)</p> 	<p>จ่ายเงินสงเคราะห์ ดังนี้</p> <ul style="list-style-type: none"> <li>◦ กรณีเจ้าบ้านได้รับไม่เกิน 2,500 บาท</li> <li>◦ กรณีผู้อาศัยได้รับไม่เกิน 1,500 บาท</li> </ul>
<p>ประสพสาธารณภัย (อัคคีภัย, วาตภัย)</p>  	<p>จ่ายเงินสงเคราะห์ ดังนี้</p> <ul style="list-style-type: none"> <li>◦ ที่อยู่อาศัยทั้งหลังหรือบางส่วน จ่ายไม่เกินหลังละ 7,500 บาท</li> <li>◦ ค่าเครื่องนุ่งห่มคนละ 500 บาท แต่ไม่เกิน 2,500 บาท</li> <li>◦ ค่าเครื่องครัว เครื่องมือประกอบอาชีพ ไม่เกิน 1,500 บาท</li> <li>◦ ค่าเครื่องนอน ไม่เกิน 1,500 บาท</li> </ul>
<p>ถึงแก่กรรม</p> 	<p>จ่ายเงินสงเคราะห์ ดังนี้</p> <ul style="list-style-type: none"> <li>◦ กรณีเป็นสมาชิกไม่เกิน 1 ปี จ่ายเงินสงเคราะห์ให้รายละ 5,000 บาท</li> <li>◦ กรณีเป็นสมาชิกเกิน 1 ปี แต่ไม่เกิน 2 ปี จ่ายเงินสงเคราะห์ให้รายละ 10,000 บาท</li> <li>◦ กรณีเป็นสมาชิกเกิน 2 ปี แต่ไม่เกิน 3 ปี จ่ายเงินสงเคราะห์ให้รายละ 15,000 บาท</li> <li>◦ กรณีเป็นสมาชิกเกิน 3 ปี แต่ไม่เกิน 5 ปี จ่ายเงินสงเคราะห์ให้รายละ 20,000 บาท</li> <li>◦ กรณีเป็นสมาชิกเกิน 5 ปี แต่ไม่เกิน 10 ปี จ่ายเงินสงเคราะห์ให้รายละ 30,000 บาท</li> <li>◦ กรณีเป็นสมาชิกเกิน 10 ปี แต่ไม่เกิน 15 ปี จ่ายเงินสงเคราะห์ให้รายละ 40,000 บาท</li> <li>◦ กรณีเป็นสมาชิกเกิน 15 ปี แต่ไม่เกิน 20 ปี จ่ายเงินสงเคราะห์ให้รายละ 50,000 บาท</li> <li>◦ กรณีเป็นสมาชิกเกิน 20 ปี แต่ไม่เกิน 25 ปี จ่ายเงินสงเคราะห์ให้รายละ 70,000 บาท</li> <li>◦ กรณีเป็นสมาชิกเกิน 25 ปี ขึ้นไป จ่ายเงินสงเคราะห์ให้รายละ 100,000 บาท</li> </ul>



## 6. คณะอนุกรรมการพิจารณาให้ทุนการศึกษาบุตรสมาชิก

คณะอนุกรรมการพิจารณาให้ทุนการศึกษาบุตร ได้พิจารณา และเสนอให้คณะกรรมการดำเนินการพิจารณา โดยในปี 2567 สหกรณ์ฯ ได้จ่ายทุนสาธารณประโยชน์เพื่อให้ทุนส่งเสริมการศึกษาบุตรสมาชิกทั้งสิ้น 761 ทุน เป็นเงิน 2,871,000 บาท



### ทุนส่งเสริมการศึกษาบุตร ประจำปี 2567 ดังนี้

#### 1. ประเภททั่วไป

- 1.1 ชั้นประถมศึกษาปีที่ 2 ถึงชั้นประถมศึกษาปีที่ 6 ชั้นละ 60 ทุน ๆ ละ 2,000.- บาท รวม 300 ทุน เป็นเงิน 600,000.- บาท
- 1.2 ชั้นมัธยมศึกษาปีที่ 1 ถึงชั้นมัธยมศึกษาปีที่ 3 ชั้นละ 60 ทุน ๆ ละ 2,500.- บาท รวม 180 ทุน เป็นเงิน 450,000.- บาท
- 1.3 ชั้นมัธยมศึกษาปีที่ 4 ถึงชั้นมัธยมศึกษาปีที่ 6 ชั้นละ 60 ทุน ๆ ละ 3,500.- บาท รวม 180 ทุน เป็นเงิน 630,000.- บาท

**รวมทุนการศึกษาประเภททั่วไป จำนวน 660 ทุน เป็นเงิน 1,680,000.- บาท**

#### 2. ประเภทต่อเนื่อง



- 2.1 ระดับประกาศนียบัตรวิชาชีพ (ปวช. 1) จำนวน 5 ทุน ทุนละ 4,000 บาท
- 2.2 ระดับประกาศนียบัตรวิชาชีพ (ปวช. 2) จำนวน 5 ทุน ทุนละ 5,000 บาท
- 2.3 ระดับประกาศนียบัตรวิชาชีพ (ปวช. 3) จำนวน 10 ทุน ทุนละ 8,000 บาท
- 2.4 ระดับประกาศนียบัตรวิชาชีพชั้นสูง (ปวส. 1) จำนวน 5 ทุน ทุนละ 6,000 บาท
- 2.5 ระดับประกาศนียบัตรวิชาชีพชั้นสูง (ปวส. 2) จำนวน 5 ทุน ทุนละ 10,000 บาท
- 2.6 ระดับปริญญาตรี ชั้นปีที่ 1 จำนวน 25 ทุน ทุนละ 10,000 บาท
- 2.7 ระดับปริญญาตรี ชั้นปีที่ 2 จำนวน 16 ทุน ทุนละ 16,000 บาท
- 2.8 ระดับปริญญาตรี ชั้นปีที่ 3 จำนวน 15 ทุน ทุนละ 16,000 บาท
- 2.9 ระดับปริญญาตรี ชั้นปีที่ 4 จำนวน 14 ทุน ทุนละ 16,000 บาท
- 2.10 ระดับปริญญาตรี ชั้นปีที่ 5 จำนวน 1 ทุน ทุนละ 16,000 บาท



**รวมทุนการศึกษาประเภทต่อเนื่อง จำนวน 101 ทุน เป็นเงิน 1,191,000 บาท**

**รวมทุนการศึกษา จำนวน 761 ทุน  
เป็นเงิน 2,871,000 บาท**

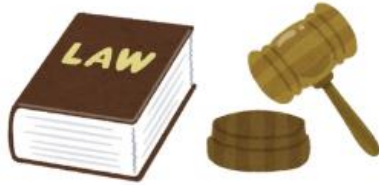

## 7. คณะอนุกรรมการข้อบังคับ ระเบียบ และกลั่นกรองงาน

คณะอนุกรรมการคณะอนุกรรมการข้อบังคับ ระเบียบ และกลั่นกรองงาน ได้พิจารณาและเสนอให้ คณะกรรมการดำเนินการพิจารณา ดังต่อไปนี้

1. สมาชิกขาดจากสมาชิกภาพ
2. สมาชิกของต่งตั้งเงินงวดชำระหนี้รายเดือน
3. สมาชิกขอผ่อนผันชำระหนี้ในฐานะผู้ค้าประกัน
4. สมาชิกถูกให้ออกจากสหกรณ์ฯ ขอผ่อนผันชำระหนี้
5. การแก้ไข ระเบียบต่าง ๆ ดังต่อไปนี้
  - 5.1 การแก้ไขระเบียบว่าด้วยการให้เงินกู้แก่สมาชิกและดอกเบี้ยเงินกู้ พ.ศ. 2559
  - 5.2 การกำหนดจริยธรรมของกรรมการดำเนินการ ผู้จัดการ ที่ปรึกษา และเจ้าหน้าที่ของสหกรณ์
  - 5.3 การแก้ไขระเบียบฯ ว่าด้วยการใช้ทุนสาธารณประโยชน์ พ.ศ. 2548
  - 5.4 การแก้ไขเพิ่มเติมข้อบังคับสหกรณ์ออมทรัพย์พนักงานเทศบาล จำกัด
  - 5.5 การแก้ไขเพิ่มเติมระเบียบฯ ว่าด้วยการสรรหากรรมการดำเนินการ พ.ศ. 2565
  - 5.6 การแก้ไขระเบียบฯ ว่าด้วยที่ปรึกษากิตติมศักดิ์และที่ปรึกษา พ.ศ. 2548
  - 5.7 การกำหนดระเบียบฯ ว่าด้วยเจ้าหน้าที่ผู้ช่วยของสหกรณ์ พ.ศ. 2568
  - 5.8 การแก้ไขระเบียบฯ ว่าด้วยการรับจ่ายและการเก็บรักษาเงิน แก้ไขเพิ่มเติม (ฉบับที่ 2) พ.ศ. 2568

### 6. การประกันชีวิตสมาชิกสหกรณ์ฯ

สหกรณ์ฯ ได้สำรวจข้อมูล ด้วยการจัดส่งหนังสือสหกรณ์ออมทรัพย์พนักงานเทศบาล จำกัด ที่ ว 84/2567 ลงวันที่ 19 กรกฎาคม 2567 เรื่อง ขอความร่วมมือตอบแบบสอบถามทำประกันชีวิตกลุ่ม ภาคสมัครใจ จำนวนทั้งหมด 12,441 ราย สมาชิกตอบแบบสอบถาม จำนวน 6,868 ราย การบันทึกข้อมูลตามแบบสอบถาม จำนวน 6,868 ราย ปรากฏว่า

รายการ	ประสงค์จะทำประกันชีวิตกลุ่ม	ไม่ประสงค์จะทำประกันชีวิตกลุ่ม
สมาชิกที่ตอบแบบสอบถาม จำนวน 6,868 ราย	3,238 ราย	3,630 ราย
คิดเป็นร้อยละ	47.15	52.85

สหกรณ์ฯ ได้แจ้งบริษัทประกันชีวิต เพื่อคำนวณเบี้ยประกันชีวิตกลุ่มรายปี จำนวนผู้ประสงค์ทำประกันชีวิตกลุ่ม 3,238 ราย เนื่องจากเบี้ยประกันชีวิตกลุ่มรายปี จะผันแปรจำนวนผู้ประสงค์ทำประกันชีวิตกลุ่ม



ขณะนี้ สหกรณ์ฯ ropicบริษัทประกันชีวิตแจ้งค่าเบี้ยประกันชีวิตกลุ่มรายปี เมื่อสหกรณ์ฯ ได้รับแจ้งค่าเบี้ยประกันชีวิตกลุ่มรายปีเรียบร้อยแล้ว จะดำเนินการแจ้งเวียน แบบยืนยันทำประกันชีวิตกลุ่ม ให้กับสมาชิกทุกคนที่มีหนี้เงินกู้สามัญประเภทบุคคลค่าประกัน ตามอัตราค่าเบี้ยประกันชีวิตกลุ่มรายปีตามที่บริษัทประกันชีวิตคำนวณและแจ้งสหกรณ์ฯ แล้ว

### 7. การบริหารจัดการ NPL ลูกหนี้ที่ไม่ก่อให้เกิดรายได้ (Non-Performing Loan : NPL)

ธุรกิจสินเชื่อถือเป็นธุรกิจหลักในการสร้างรายได้ให้กับสหกรณ์ออมทรัพย์ โดยทุนดำเนินงานของสหกรณ์ออมทรัพย์มาจากแหล่งภายใน ได้แก่ เงินรับฝากของสมาชิก ทุนเรือนหุ้น ทุนสำรอง และจากแหล่งภายนอก ได้แก่ เงินกู้ยืมจากแหล่งต่าง ๆ เนื่องจากเงินทุนดำเนินงานส่วนใหญ่อยู่ในรูปของลูกหนี้เงินให้กู้แก่สมาชิก การบริหารหนี้ให้มีประสิทธิภาพจึงมีความสำคัญ โดยเฉพาะอย่างยิ่งระบบการเร่งรัดติดตามหนี้ให้ลูกหนี้ชำระหนี้ได้ตามกำหนดให้มากที่สุด

การบริหารจัดการลูกหนี้ที่ไม่ก่อให้เกิดรายได้ (Non-Performing Loan : NPL) ซึ่งเป็นลูกหนี้ที่ค้างชำระดอกเบี้ยและ/หรือเงินต้นเป็นระยะเวลาเกินกว่า 3 เดือนขึ้นไปนับแต่วันที่ครบกำหนดชำระ จึงมีความสำคัญโดยสหกรณ์ฯ มีคณะทำงานลูกหนี้ที่ไม่ก่อให้เกิดรายได้ ที่บริหารจัดการเรื่องนี้ ณ วันที่ 31 ธันวาคม 2567 สหกรณ์ฯ มีลูกหนี้ที่ไม่ก่อให้เกิดรายได้ ลดลงเหลือร้อยละ 0.93 ของลูกหนี้เงินกู้คงเหลือทั้งหมด

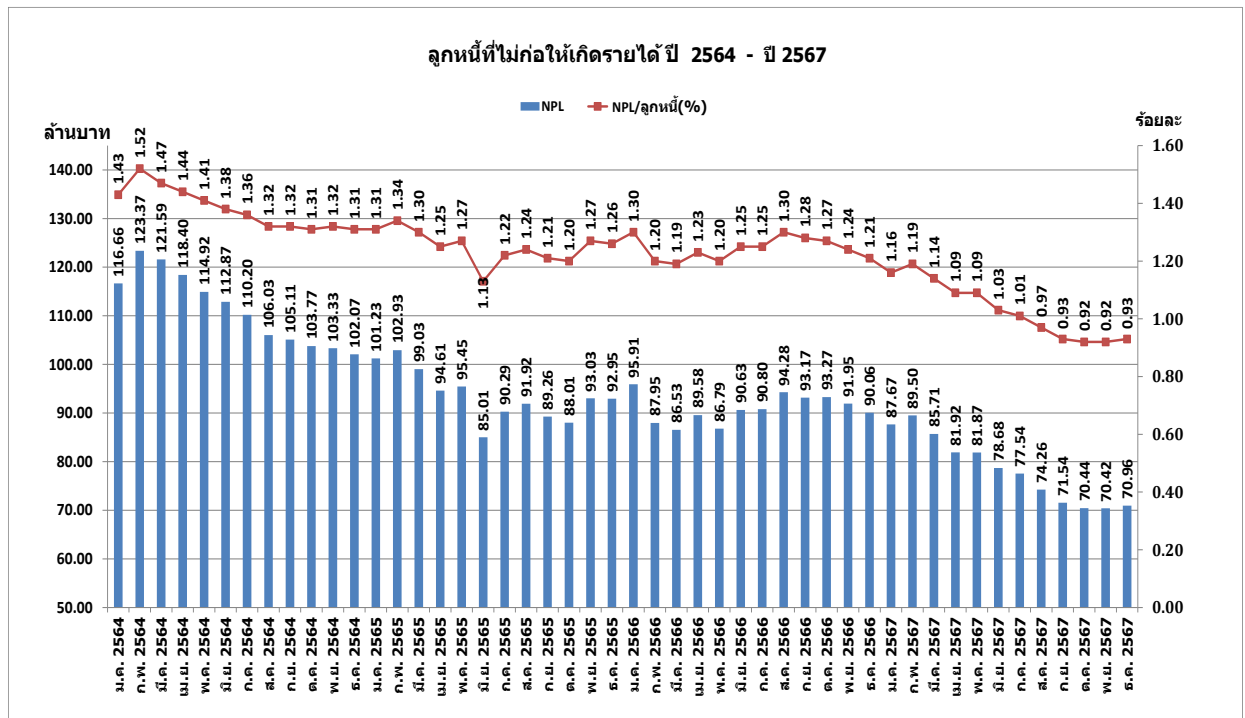

รายนามคณะกรรมการดำเนินการ  
สหกรณ์ออมทรัพย์พนักงานเทศบาล จำกัด ชุดที่ 52  
ที่ปรึกษากิตติมศักดิ์ ที่ปรึกษา  
และเจ้าหน้าที่สหกรณ์ออมทรัพย์พนักงานเทศบาล จำกัด

## รายนามคณะกรรมการดำเนินการ ชุดที่ 52 ประจำปี 2567

1.	นายขจร	ศรีชวนโนทัย	ประธานกรรมการดำเนินการ
2.	นายเอกวิทย์	มีเพียร	รองประธานกรรมการดำเนินการ คนที่ 1
3.	นายถาวร	จันทร์กล้า	รองประธานกรรมการดำเนินการ คนที่ 2
4.	นายพงษ์ศักดิ์	กวีนั้นทชัย	กรรมการดำเนินการและற்றுญิก
5.	นายไพศาล	บัวแดง	กรรมการดำเนินการและเลขานุการ
6.	นางสาวพรศรี	กิจธรรม	กรรมการดำเนินการ
7.	นายสุทร	บุญสิริชูโต	กรรมการดำเนินการ
8.	นายสวัสดิ์	สุทธิ	กรรมการดำเนินการ
9.	นายเจริญชัย	พัศดารักษ์	กรรมการดำเนินการ
10.	นายสิทธิศักดิ์	สวนอินทร์	กรรมการดำเนินการ
11.	นายธัชพล	อภิรติมัย	กรรมการดำเนินการ
12.	นายวิศว์	ชัยรุ่งเรือง	กรรมการดำเนินการ
13.	นายวิรัตน์	จิระศรีไพฑูรย์	กรรมการดำเนินการ
14.	นายนิคม	พลาพล	กรรมการดำเนินการ
15.	นายสรณะ	เทพเนา	กรรมการดำเนินการ

### รายนามที่ปรึกษาเกิตติมศักดิ์

1.	นายสุทธิพงษ์	จุลเจริญ	ที่ปรึกษาเกิตติมศักดิ์
2.	นายอรรษิษฐ์	สัมพันธรัตน์	ที่ปรึกษาเกิตติมศักดิ์
3.	นายสมพร	ใช้บางยาง	ที่ปรึกษาเกิตติมศักดิ์
4.	นายวีระยุทธ	เอี่ยมอำภา	ที่ปรึกษาเกิตติมศักดิ์
5.	นายศิริพันธ์	ศรีกิ่งพลี	ที่ปรึกษาเกิตติมศักดิ์
6.	นายสุรพล	เจริญภูมิ	ที่ปรึกษาเกิตติมศักดิ์

### รายนามที่ปรึกษา

1.	นางศจี	โพธิปักษ์	ที่ปรึกษา
2.	นายวสันต์	วรรณวโรทร	ที่ปรึกษา
3.	นายธงชัย	ชัยรุ่งเรือง	ที่ปรึกษา
4.	นายเสรี	ทองเทศ	ที่ปรึกษา
5.	นายสมศักดิ์	ลาภอดิศร	ที่ปรึกษา
6.	นายคนองพล	เพ็ชรรัตน์	ที่ปรึกษา
7.	นายอนิรุจ	อารีย์	ที่ปรึกษา
8.	นายคม	แสงบำรุง	ที่ปรึกษา
9.	นายสุริยะมงคล	ศรีสุระ	ที่ปรึกษา
10.	นายฉลองศักดิ์	อักษรดี	ที่ปรึกษา
11.	นางจिरพัฒน์	เอียรพานิช	ที่ปรึกษา

ผู้ตรวจสอบกิจการ : นายสุวิช เต็มพรเลิศ

ผู้สอบบัญชีได้รับอนุญาต : นางสาวกมลทิพย์ สุทธิพนิจธรรม

**คณะอนุกรรมการเงินกู้**

- |                |              |                         |
|----------------|--------------|-------------------------|
| 1. นางสาวพรศรี | กิจกรรม      | ประธานอนุกรรมการเงินกู้ |
| 2. นายสุทร     | บุญสิริชูโต  | อนุกรรมการ              |
| 3. นายสวัสดิ์  | สุทธิ        | อนุกรรมการ              |
| 4. นายเจริญชัย | พัศดารักษ์   | อนุกรรมการ              |
| 5. นายวิศว์    | ชัยรุ่งเรือง | อนุกรรมการและเลขานุการ  |

**คณะอนุกรรมการการลงทุน**

- |                   |             |                                |
|-------------------|-------------|--------------------------------|
| 1. นายถาวร        | จันทร์กล้า  | ประธานอนุกรรมการการลงทุน       |
| 2. นายพงษ์ศักดิ์  | กวีนนท์ชัย  | อนุกรรมการ                     |
| 3. นางสาวพรศรี    | กิจกรรม     | อนุกรรมการ                     |
| 4. นายสุทร        | บุญสิริชูโต | อนุกรรมการ                     |
| 5. นายเจริญชัย    | พัศดารักษ์  | อนุกรรมการ                     |
| 6. นายสิทธิศักดิ์ | สวนอินทร์   | อนุกรรมการ                     |
| 7. นายไพศาล       | บัวแดง      | อนุกรรมการและเลขานุการ         |
| 8. นายบัณฑิต      | สุวรรณศิลป์ | ผู้ช่วยเลขานุการ               |
| 9. นางสาววิภาพร   | อินแก้ววงศ์ | ผู้ช่วยเลขานุการ               |
| 10. นายฉลองศักดิ์ | อักษรดี     | ที่ปรึกษาคณะอนุกรรมการการลงทุน |
| 11. นางจिरพัฒน์   | เธียรพานิช  | ที่ปรึกษาคณะอนุกรรมการการลงทุน |

**คณะอนุกรรมการการบริหารความเสี่ยง**

- |                           |                |  |
|---------------------------|----------------|--|
| 1. นายนิคม                | พลาพล          | ประธานอนุกรรมการบริหารความเสี่ยง       |
| 2. นายวิรัตน์             | จิระศรีไพฑูรย์ | อนุกรรมการ                             |
| 3. นายสวัสดิ์             | สุทธิ          | อนุกรรมการ                             |
| 4. นายธัชพล               | อภิรติมัย      | อนุกรรมการ                             |
| 5. นายสรณะ                | เทพเนาว์       | อนุกรรมการ                             |
| 6. นายวิศว์               | ชัยรุ่งเรือง   | อนุกรรมการและเลขานุการ                 |
| 7. นายบัณฑิต              | สุวรรณศิลป์    | ผู้ช่วยเลขานุการ                       |
| 8. นางสาววิภาพร           | อินแก้ววงศ์    | ผู้ช่วยเลขานุการ                       |
| 9. นายคนองพล              | เพชรรัตน์      | ที่ปรึกษาคณะอนุกรรมการบริหารความเสี่ยง |
| 10. นายสุริยะมงคล ศรีสุระ |                | ที่ปรึกษาคณะอนุกรรมการบริหารความเสี่ยง |

## คณะอนุกรรมการข้อบังคับ ระเบียบ และกลั่นกรองงาน

- |                   |                |   |
|-------------------|----------------|---|
| 1. นายไพศาล       | บัวแดง         | ประธานอนุกรรมการข้อบังคับ ระเบียบ และกลั่นกรองงาน |
| 2. นายถาวร        | จันทร์กล้า     | อนุกรรมการ  |
| 3. นางสาวพรศรี    | กิจธรรม        | อนุกรรมการ  |
| 4. นายสุทร        | บุญสิริชูโต    | อนุกรรมการ  |
| 5. นายวสวัตดี     | สุทธิ          | อนุกรรมการ  |
| 6. นายเจริญชัย    | พัศดารักษ์     | อนุกรรมการ  |
| 7. นายสิทธิศักดิ์ | สวนอินทร์      | อนุกรรมการ  |
| 8. นายรัชพล       | อภิรติมัย      | อนุกรรมการ  |
| 9. นายวิศว์       | ชัยรุ่งเรือง   | อนุกรรมการ  |
| 10. นายวิรัตน์    | จิระศรีไพฑูรย์ | อนุกรรมการ  |
| 11. นายนิคม       | พลาพล          | อนุกรรมการ  |
| 12. นายสรณะ       | เทพเนาว์       | อนุกรรมการ  |
| 13. นายฉลองศักดิ์ | อักษรดี        | อนุกรรมการ  |
| 14. นายอนิรุจ     | อารีย์         | อนุกรรมการ  |
| 15. นายคนองพล     | เพชรรัตน์      | อนุกรรมการ  |
| 16. นายคม         | แสงบำรุง       | อนุกรรมการ  |
| 17. นายสุริยะมงคล | ศรีสุระ        | อนุกรรมการ  |
| 18. นางจिरพัฒน์   | เอียรพานิช     | อนุกรรมการ  |
| 19. นางสาววิภาพร  | อินแก้ววงศ์    | อนุกรรมการ  |
| 20. นายบัณฑิต     | สุวรรณศิลป์    | อนุกรรมการและเลขานุการ                            |

## คณะอนุกรรมการให้การสงเคราะห์สมาชิกผู้ประสบภัย

1.	นายสรณะ	เทพเนาวิ	ประธานอนุกรรมการให้การสงเคราะห์สมาชิกผู้ประสบภัย
2.	นายถาวร	จันทร์กล้า	อนุกรรมการ
3.	นางสาวพรศรี	กิจธรรม	อนุกรรมการ
4.	นายสุทร	บุญศิริชูโต	อนุกรรมการ
5.	นายวสวัตดี	สุทธิ	อนุกรรมการ
6.	นายเจริญชัย	พิศดารักษ์	อนุกรรมการ
7.	นายสิทธิศักดิ์	สวนอินทร์	อนุกรรมการ
8.	นายรัชพล	อภิรติมัย	อนุกรรมการ
9.	นายวิศว์	ชัยรุ่งเรือง	อนุกรรมการ
10.	นายวิรัตน์	จิระศรีไพฑูรย์	อนุกรรมการ
11.	นายนิคม	พลาพล	อนุกรรมการ
12.	นายไพศาล	บัวแดง	อนุกรรมการ
13.	นายฉลองศักดิ์	อักษรดี	อนุกรรมการ
14.	นายอนิรุจ	อารีย์	อนุกรรมการ
15.	นายคนองพล	เพชรรัตน์	อนุกรรมการ
16.	นายคม	แสงบำรุง	อนุกรรมการ
17.	นายสุริยะมงคล	ศรีสุระ	อนุกรรมการ
18.	นางจิรพัฒน์	เอียรพานิช	อนุกรรมการ
19.	นางสาววิภาพร	อินแก้ววงศ์	อนุกรรมการ
20.	นายบัณฑิต	สุวรรณศิลป์	อนุกรรมการและเลขานุการ

### คณะอนุกรรมการพิจารณาให้ทุนส่งเสริมการศึกษามุตร

- |                   |                |   |
|-------------------|----------------|---|
| 1. นายเจริญชัย    | พัศดารักษ์     | ประธานอนุกรรมการพิจารณาให้ทุนส่งเสริมการศึกษามุตร |
| 2. นายถาวร        | จันทร์กล้า     | อนุกรรมการ  |
| 3. นางสาวพรศรี    | กิจธรรม        | อนุกรรมการ  |
| 4. นายสุทร        | บุญสิริชูโต    | อนุกรรมการ  |
| 5. นายวสวัตดี     | สุทธิ          | อนุกรรมการ  |
| 6. นายสรณะ        | เทพเนา         | อนุกรรมการ  |
| 7. นายสิทธิศักดิ์ | สวนอินทร์      | อนุกรรมการ  |
| 8. นายรัชพล       | อภิรติมัย      | อนุกรรมการ  |
| 9. นายวิศว์       | ชัยรุ่งเรือง   | อนุกรรมการ  |
| 10. นายวิรัตน์    | จิระศรีไพฑูรย์ | อนุกรรมการ  |
| 11. นายนิคม       | พลาพล          | อนุกรรมการ  |
| 12. นายไพศาล      | บัวแดง         | อนุกรรมการ  |
| 13. นายฉลองศักดิ์ | อักษรดี        | อนุกรรมการ  |
| 14. นายอนิรุจ     | อารีย์         | อนุกรรมการ  |
| 15. นายคนองพล     | เพชรรัตน์      | อนุกรรมการ  |
| 16. นายคม         | แสงบำรุง       | อนุกรรมการ  |
| 17. นายสุริยะมงคล | ศรีสุระ        | อนุกรรมการ  |
| 18. นางจिरพัฒน์   | เชียรพานิช     | อนุกรรมการ  |
| 19. นางสาววิภาพร  | อินแก้ววงศ์    | อนุกรรมการ  |
| 20. นายบัณฑิต     | สุวรรณศิลป์    | อนุกรรมการและเลขานุการ                            |

### คณะอนุกรรมการขับเคลื่อนแผนยุทธศาสตร์

- |     |                |                |   |
|-----|----------------|----------------|---|
| 1.  | นายสวัสดิ์ดี   | สุทธิ          | ประธานอนุกรรมการขับเคลื่อนแผนยุทธศาสตร์ |
| 2.  | นายถาวร        | จันทร์กล้า     | อนุกรรมการ                              |
| 3.  | นางสาวพรศรี    | กิจธรรม        | อนุกรรมการ                              |
| 4.  | นายสุทร        | บุญศิริชูโต    | อนุกรรมการ                              |
| 5.  | นายเจริญชัย    | พัศดารักษ์     | อนุกรรมการ                              |
| 6.  | นายสรณะ        | เทพเนาวิ       | อนุกรรมการ                              |
| 7.  | นายสิทธิศักดิ์ | สวนอินทร์      | อนุกรรมการ                              |
| 8.  | นายรัชพล       | อภิรติมัย      | อนุกรรมการ                              |
| 9.  | นายวิศว์       | ชัยรุ่งเรือง   | อนุกรรมการ                              |
| 10. | นายวิรัตน์     | จิระศรีไพฑูรย์ | อนุกรรมการ                              |
| 11. | นายนิคม        | พลาพล          | อนุกรรมการ                              |
| 12. | นายไพศาล       | บัวแดง         | อนุกรรมการ                              |
| 13. | นายฉลองศักดิ์  | อักษรดี        | อนุกรรมการ                              |
| 14. | นายอนิรุจ      | อารีย์         | อนุกรรมการ                              |
| 15. | นายคนองพล      | เพชรรัตน์      | อนุกรรมการ                              |
| 16. | นายคม          | แสงบำรุง       | อนุกรรมการ                              |
| 17. | นายสุริยะมงคล  | ศรีสุระ        | อนุกรรมการ                              |
| 18. | นางจिरพัฒน์    | เชียรพานิช     | อนุกรรมการ                              |
| 19. | นางสาววิภาพร   | อินแก้ววงศ์    | อนุกรรมการ                              |
| 20. | นายบัณฑิต      | สุวรรณศิลป์    | อนุกรรมการและเลขานุการ                  |



## รายนามเจ้าหน้าที่บริหารและเจ้าหน้าที่สหกรณ์ออมทรัพย์พนักงานเทศบาล จำกัด

### ฝ่ายบริหาร

- |                 |             |                  |
|-----------------|-------------|------------------|
| 1. นายบัณฑิต    | สุวรรณศิลป์ | ผู้จัดการ        |
| 2. นางสาววิภาพร | อินแก้ววงศ์ | ผู้ช่วยผู้จัดการ |

### ฝ่ายอำนวยการ

#### ★ งานบริหารทั่วไป

- |                 |                 |                         |
|-----------------|-----------------|-------------------------|
| 1. นายโกเมศ     | มาอินทร์        | หัวหน้างานบริหารทั่วไป  |
| 2. นางสาวเมษญา  | กิจตระกูล       | เจ้าหน้าที่บริหารทั่วไป |
| 3. นางสาววิญญา  | เจริญศิริชัยกุล | เจ้าหน้าที่บริหารทั่วไป |
| 4. นางสาวภัทริน | อารีย์          | เจ้าหน้าที่บริหารทั่วไป |
| 5. นางสาวปิยมาศ | ละมุลน้อย       | เจ้าหน้าที่ธุรการ       |
| 6. นายกฤษฎา     | สุนทรไกรศรี     | เจ้าหน้าที่ธุรการ       |
| 7. นายปิยะ      | โสภาพ           | เจ้าหน้าที่ธุรการ       |

#### ★ งานยุทธศาสตร์และบริหารความเสี่ยง

- |              |        |  |
|--------------|--------|--|
| 1. นายชาคริต | ไพเราะ | เจ้าหน้าที่ยุทธศาสตร์และบริหารความเสี่ยง |
|--------------|--------|--|

#### ★ งานสารสนเทศ

- |              |          |                           |
|--------------|----------|---------------------------|
| 1. นายอองอาจ | ชื้อธูกร | หัวหน้างานสารสนเทศ        |
| 2. นายไวพจน์ | หินวิเศษ | เจ้าหน้าที่ประมวลผลข้อมูล |

### ฝ่ายสินเชื่อและเร่งรัดหนี้สิน

#### ★ งานสินเชื่อ

- |                    |             |                     |
|--------------------|-------------|---------------------|
| 1. นายชั้นทอง      | ภูผล        | หัวหน้างานสินเชื่อ  |
| 2. นางประภรณ์      | วิเศษสังข์  | เจ้าหน้าที่สินเชื่อ |
| 3. นางสาวปราณี     | ชาวเจริญ    | เจ้าหน้าที่สินเชื่อ |
| 4. นางสาวพรระฆมน   | วงษ์งามขำ   | เจ้าหน้าที่สินเชื่อ |
| 5. นางสาวกฤษณา     | แจ้จ้อย     | เจ้าหน้าที่สินเชื่อ |
| 6. นางสาวกฤตภาคนต์ | สามโพธิ์ศรี | เจ้าหน้าที่สินเชื่อ |

#### ★ งานเร่งรัดหนี้สิน

- |                |                 |                           |
|----------------|-----------------|---------------------------|
| 1. นางเรณู     | สุขท่าพูด       | หัวหน้างานเร่งรัดหนี้สิน  |
| 2. นายบัณฑิตย์ | จันทวิช         | เจ้าหน้าที่เร่งรัดหนี้สิน |
| 3. นางธนพร     | เจริญศิริชัยกุล | เจ้าหน้าที่เร่งรัดหนี้สิน |
| 4. นายณัฐพล    | กลั่นสุคนธ์     | เจ้าหน้าที่เร่งรัดหนี้สิน |
| 5. นางสาวปวีณา | บริกินดา        | นิติกร                    |

## ฝ่ายการเงินและบัญชี

### ★ งานการเงิน

1. นาง.ส.วรดา	ช่วยกระจ่าง	หัวหน้างานการเงิน
2. นางสาววีรวรรณ	ดีรักษา	เจ้าหน้าที่การเงิน
3. นางสาวกนกวรรณ	ทวิมาก	เจ้าหน้าที่การเงิน
4. นางรัชนิดา	ดีพร้อม	เจ้าหน้าที่การเงิน
5. นางสาววิภาดา	วิชัยดิษฐ	เจ้าหน้าที่การเงิน
6. นางสาวพิชญ์ชญา	แก้วสมนึก	เจ้าหน้าที่การเงิน

### ★ งานการลงทุน

1. นางจีราพร	บัวแดง	หัวหน้างานการลงทุน
2. นายทรงพล	กองทอง	เจ้าหน้าที่การลงทุน
3. นางสาวประภาทิพย์	อะละมาลา	เจ้าหน้าที่การลงทุน

### ★ งานบัญชี

1. นางสาวสุชาดา	พุดทองคำ	หัวหน้างานบัญชี
2. นางสาวนฤมล	ธรรมคุณศรี	เจ้าหน้าที่บัญชี

## ฝ่ายจัดเก็บและตรวจสอบ

### ★ งานจัดเก็บและตรวจสอบ 1

1. นางสาวหนึ่งนิชภัทร์	ศุภกรรติ	หัวหน้างานเจ้าหน้าที่จัดเก็บและตรวจสอบ 1
2. นางสาวดิรัติยา	คชพิมพ์	เจ้าหน้าที่จัดเก็บและตรวจสอบ 1
3. นายปราโมทย์	ประสิทธิ์วัฒน์	เจ้าหน้าที่จัดเก็บและตรวจสอบ 1
4. นายนิติพงศ์	แก้วภา	เจ้าหน้าที่จัดเก็บและตรวจสอบ 1
5. นางสาวธัชพรรณ	กำเหนิดแจ้	เจ้าหน้าที่จัดเก็บและตรวจสอบ 1
6. นางสาวติณณา	อินทร์ประโคน	เจ้าหน้าที่จัดเก็บและตรวจสอบ 1
7. นางสาวจิรนนท์	พันชาติ	เจ้าหน้าที่จัดเก็บและตรวจสอบ 1
8. นางสาวสุกัญญา	ศรีสำอาง	เจ้าหน้าที่จัดเก็บและตรวจสอบ 1

### ★ งานจัดเก็บรายได้และตรวจสอบ 2

1. นางสาวภูวนิดา	หุตะแพทย์	หัวหน้างานเจ้าหน้าที่จัดเก็บและตรวจสอบ 2
2. นางสาวณัฐนียา	จิตตมาเส	เจ้าหน้าที่จัดเก็บและตรวจสอบ 2
3. นางสาวทานตะวัน	ข้าอิม	เจ้าหน้าที่จัดเก็บและตรวจสอบ 2
4. นางสาวพรกมล	สมพงษ์	เจ้าหน้าที่จัดเก็บและตรวจสอบ 2
5. นางเจติยา	ประทุมเมือง	เจ้าหน้าที่จัดเก็บและตรวจสอบ 2
6. นายพิสิษฐ์	จิรานนท์สุภนิจ	เจ้าหน้าที่จัดเก็บและตรวจสอบ 2
7. นางสาวหทัยทิพย์	โพธิประเสริฐ	เจ้าหน้าที่จัดเก็บและตรวจสอบ 2
8. นายพิพัฒน์พงษ์	รุ่งแสง	เจ้าหน้าที่จัดเก็บและตรวจสอบ 2

# โครงสร้างเจ้าหน้าที่สหกรณ์ออมทรัพย์พนักงานเทศบาล จำกัด

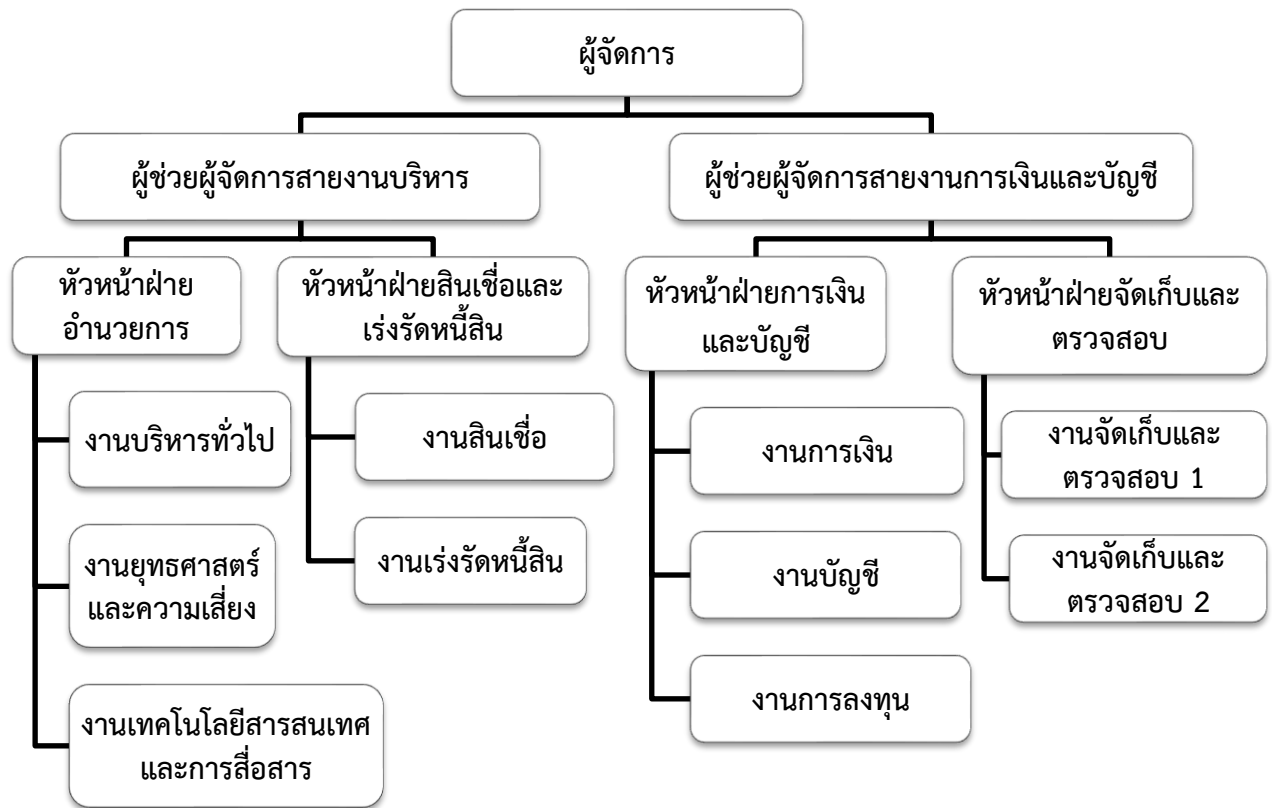

การติดต่อ  
สหกรณ์ออมทรัพย์พนักงานเทศบาล จำกัด



## ติดต่อ-สอบถาม

สหกรณ์ออมทรัพย์พนักงานเทศบาล จำกัด  
เบอร์โทรศัพท์ 02-422-4500



### งานสินเชื่อ



02-422-4500



นายชันทอง ภูผล  
นางประภรณ์ วิเศษสังข์  
น.ส.ปราณี ขาวเจริญ  
น.ส.พรพรรณ วงษ์งามขำ  
น.ส.กฤษฎณา แจ่มเอี่ยม  
น.ส.กฤตภาคนต์ สามโพธิ์ศรี

ต่อ 300  
ต่อ 302  
ต่อ 303  
ต่อ 304  
ต่อ 305  
ต่อ 301

091-890-5875  
091-890-5910  
091-890-5876  
091-890-5884  
091-890-5881  
091-890-5877



### งานการเงิน



02-422-4500



น.ส.วรดา ช่วยกระจ่าง  
น.ส.วีรวรรณ ตีรักษา (จ่ายเงินสวัสดิการ)  
น.ส.กนกวรรณ ทวีมาก (จ่ายเงินค้ำค่าหุ้น)  
นางรัชนิดา ตีพร้อม (จ่ายเงินกู้ฉุกเฉิน)  
น.ส.วิภาดา วิชัยดิษฐ (จ่ายเงินกู้สามัญ)  
น.ส.พิชญ์ชญา แก้วสมนึก (จ่ายเงินกู้สามัญ)

ต่อ 200  
ต่อ 202  
ต่อ 203  
ต่อ 204  
ต่อ 206  
ต่อ 208

064-587-4609  
064-587-4608  
064-587-4608  
091-890-5916  
064-587-4601  
064-587-4601



### งานเงินฝาก



02-422-4500



นางจิราพร บัวแตง  
นายทรงพล กองทอง

ต่อ 205  
ต่อ 201

064-587-4610  
091-890-5899



## งานบริหารทั่วไป

 02-422-4500



<b>นายโกเมศ มาอินทร์</b>	ต่อ 100	<b>064-587-4615</b>
<b>น.ส.เมษญา กิจตระกูล</b> ทุนการศึกษาบุตร / เปลี่ยนแปลงทุนเรือนหุ้น และเงินงวดชำระหนี้	ต่อ 101	<b>064-587-4617</b>
<b>น.ส.ปิยมาศ ละมุลน้อย</b> สมัครสมาชิก / เปลี่ยนแปลงผู้รับผลประโยชน์ / หนังสือรับรองทุกประเภท	ต่อ 104	<b>064-587-4616</b>
<b>นายชาคริต ไพเราะ</b> งานยุทธศาสตร์และบริหารความเสี่ยง / ทุนสงเคราะห์สมาชิก / เปลี่ยนแปลงการ ค้ำประกัน / เปลี่ยนแปลงข้อมูลสมาชิก / โอนย้ายหน่วยงาน / ลาออก	ต่อ 106	<b>064-587-4613</b>
<b>นายกฤษฎา สุนทรไกรศรี</b> รับเอกสารของสหกรณ์	ต่อ 107	<b>064-587-4612</b>
<b>นายปิยะ ไสภาพ</b> ส่งเอกสารของสหกรณ์	ต่อ 108	<b>064-587-4612</b>
<b>น.ส.วรัญญา เจริญศิริชัยกุล</b> ทุนการศึกษาบุตร	ต่อ 103	<b>082-041-4295</b>
<b>น.ส.ภัทริน อารีย์</b> กองทุนช่วยเหลือผู้ค้ำประกัน / ทุนการศึกษาบุตร	ต่อ 109	<b>064-587-4616</b>



## งานจัดเก็บและตรวจสอบ 1

 02-422-4500



<b>น.ส.หนึ่งนิชภัตร ศุภกรรติ</b>	ต่อ 400	<b>091-890-5860</b>
<b>หน่วย 1 น.ส.ดิรัทยา คชพิมพ์</b>	ต่อ 407	<b>091-890-5871</b>
จังหวัดที่รับผิดชอบ : กระบี่ กาญจนบุรี กาฬสินธุ์ กำแพงเพชร ขอนแก่น		
<b>หน่วย 2 นายปราโมทย์ ประสิทธิ์วัฒน์</b>	ต่อ 402	<b>091-890-5864</b>
จังหวัดที่รับผิดชอบ : ขอนแก่น จันทบุรี ฉะเชิงเทรา ชลบุรี		
<b>หน่วย 3 นายนิติพงศ์ แก้วภา</b>	ต่อ 401	<b>091-890-5862</b>
จังหวัดที่รับผิดชอบ : ชลบุรี ชัยนาท ชัยภูมิ ชุมพร เชียงราย		
<b>หน่วย 4 น.ส.รัชพรรณ กำเหนิดแจ่ม</b>	ต่อ 405	<b>091-890-5868</b>
จังหวัดที่รับผิดชอบ : เชียงราย เชียงใหม่ ตรัง ตราด ตาก นครนายก นครปฐม		
<b>หน่วย 5 น.ส.ติณณา อินทร์ประโคน</b>	ต่อ 403	<b>091-890-5866</b>
จังหวัดที่รับผิดชอบ : นครพนม นครราชสีมา นครศรีธรรมราช นครสวรรค์		
<b>หน่วย 6 น.ส.จิรพันธ์ พันชาติ</b>	ต่อ 404	<b>091-890-5867</b>
จังหวัดที่รับผิดชอบ : นนทบุรี นราธิวาส น่าน บุรีรัมย์		
<b>หน่วย 7 น.ส.สุกัญญา ศรีสำอาง</b>	ต่อ 406	<b>091-890-5870</b>
จังหวัดที่รับผิดชอบ : ปทุมธานี ประจวบคีรีขันธ์ ปราจีนบุรี พระนครศรีอยุธยา พังงา		



## งานจัดเก็บและตรวจสอบ 2

 02-422-4500



- |   |         |                     |
|---|---------|---------------------|
| <b>น.ส.กวนิดา หุตะแพทย</b>  | ต่อ 500 | <b>091-890-5886</b> |
| <b>หน่วย 8 น.ส.ณัฐนิชา จิตตมาเส</b>   | ต่อ 501 | <b>091-890-5887</b> |
| จังหวัดที่รับผิดชอบ : พัทลุง พะเยา พิจิตร พิษณุโลก เพชรบุรี เพชรบูรณ์ แพร่ ภูเก็ต                         |         |                     |
| <b>หน่วย 9 น.ส.กานตะวัน ขำอิม</b>   | ต่อ 504 | <b>091-890-5896</b> |
| จังหวัดที่รับผิดชอบ : ภูเก็ต มหาสารคาม มุกดาหาร แม่ฮ่องสอน ยโสธร ยะลา ร้อยเอ็ด ระนอง ระยอง                |         |                     |
| <b>หน่วย 10 น.ส.พรกมล สมพงษ์</b>  | ต่อ 507 | <b>091-890-5904</b> |
| จังหวัดที่รับผิดชอบ : ระยอง ราชบุรี ลพบุรี ลำปาง ลำพูน เลย ศรีสะเกษ                                       |         |                     |
| <b>หน่วย 11 นางเจติยา ประทุมเมือง</b>   | ต่อ 505 | <b>091-890-5898</b> |
| จังหวัดที่รับผิดชอบ : ศรีสะเกษ สกลนคร สงขลา สตูล สมุทรปราการ  |         |                     |
| <b>หน่วย 12 นายพิสิษฐ์ จิรานนทสกุลนิจ</b>   | ต่อ 502 | <b>091-890-5889</b> |
| จังหวัดที่รับผิดชอบ : สมุทรปราการ สมุทรสาคร สมุทรสงคราม สระบุรี สิงห์บุรี สุโขทัย สุพรรณบุรี สุราษฎร์ธานี |         |                     |
| <b>หน่วย 13 น.ส.หทัยทิพย์ โพธิ์ประเสริฐ</b>   | ต่อ 503 | <b>091-890-5893</b> |
| จังหวัดที่รับผิดชอบ : สุราษฎร์ธานี สุรินทร์ นครราชสีมา อ่างทอง อุตรดิตถ์ อุทัยธานี                        |         |                     |
| <b>หน่วย 14 นายพิพัฒน์พงษ์ รุ่งแสง</b>  | ต่อ 508 | <b>091-890-5906</b> |
| จังหวัดที่รับผิดชอบ : อุบลราชธานี นครราชสีมา อำนาจเจริญ สระแก้ว บึงกาฬ ส่วนกลาง                           |         |                     |



## งานเร่งรัดหนี้สิน



02-422-4500



นางเรณู สุขท่าพูด

ต่อ 600

086-484-2708

นายบัณฑิตย์ จันทวิช

ต่อ 601

086-484-2711

นางธนพร เจริญศิริชัยกุล

ต่อ 602

064-587-4604

นายณัฐพล กลิ่นสุคนธ์

ต่อ 603

064-587-4605

น.ส.ปวีณา บริกิตตา

ต่อ 604

086-484-4607



## งานเทคโนโลยีสารสนเทศและการสื่อสาร



02-422-4500



นายองอาจ ชื้อชุกร

ต่อ 800

091-890-5900

นายไวพจน์ หินวิเศษ

ต่อ 801

091-890-5900



# ประมวลภาพกิจกรรม ในรอบปี 2567

## โครงการพบปะสมาชิก ประจำปี 2567

1) ศูนย์เทศบาลในเขตอำเภอพระนครศรีอยุธยา จังหวัดพระนครศรีอยุธยา



2) ศูนย์เทศบาลในเขตอำเภอเมืองสุพรรณบุรี จังหวัดสุพรรณบุรี



3) ศูนย์เทศบาลในเขตอำเภอเมืองกาญจนบุรี จังหวัดกาญจนบุรี



4) ศูนย์เทศบาลในเขตอำเภอบ้านโป่ง จังหวัดราชบุรี



# ประมวลภาพกิจกรรม ในรอบปี 2567

## โครงการพบปะสมาชิก ประจำปี 2567

### 5) ศูนย์เทศบาลนครสงขลา จังหวัดสงขลา



### 6) ศูนย์เทศบาลนครหาดใหญ่ จังหวัดสงขลา



### 7) ศูนย์เทศบาลในเขตอำเภอเมืองฉะเชิงเทรา อำเภอบ้านแพ้ว และอำเภอบางน้ำเปรี้ยว จังหวัดฉะเชิงเทรา



### 8) ศูนย์เมืองพัทยา จังหวัดชลบุรี



# ประมวลภาพกิจกรรม ในรอบปี 2567

## โครงการพบปะสมาชิก ประจำปี 2567

### 4) ศูนย์เทศบาลนครพิษณุโลก จังหวัดพิษณุโลก



### 10) ศูนย์เทศบาลนครนครสวรรค์ จังหวัดนครสวรรค์



### 11) ศูนย์เทศบาลนครขอนแก่น จังหวัดขอนแก่น



### 12) ศูนย์เทศบาลในเขตอำเภอคลองหลวง อำเภอธัญบุรี จังหวัดปทุมธานี



# ประมวลภาพกิจกรรม ในรอบปี 2567

## โครงการพบปะสมาชิก ประจำปี 2567

13) ศูนย์เทศบาลในเขตเทศบาลนครปากเกร็ด เทศบาลเมืองบางบัวทอง จังหวัดนนทบุรี



14) ศูนย์เทศบาลในเขตอำเภอเมืองสระบุรี อำเภอหนองแค จังหวัดสระบุรี



15) ศูนย์เทศบาลในเขตอำเภอบางปะอิน จังหวัดพระนครศรีอยุธยา



16) ศูนย์เทศบาลในเขตอำเภอสองพี่น้อง อำเภอบางปลาม้า จังหวัดสุพรรณบุรี



# ประมวลภาพกิจกรรม ในรอบปี 2567

## โครงการพบปะสมาชิก ประจำปี 2567

17) ศูนย์เทศบาลในเขตอำเภอท่ามะกา อำเภอท่าม่วง จังหวัดกาญจนบุรี



18) ศูนย์เทศบาลในเขตอำเภอพระสมุทรเจดีย์ จังหวัดสมุทรปราการ



19) ศูนย์เทศบาลในเขตอำเภอเมืองสมุทรสาคร จังหวัดสมุทรสาคร



20) ศูนย์เทศบาลในจังหวัดอำนาจเจริญ



# ประมวลภาพกิจกรรม ในรอบปี 2567

## โครงการพบปะสมาชิก ประจำปี 2567

21) ศูนย์เทศบาลในเขตอำเภอเมืองอุบลราชธานี จังหวัดอุบลราชธานี



22) ศูนย์เทศบาลในเขตเทศบาลนครนครศรีธรรมราช จังหวัดนครศรีธรรมราช



23) ศูนย์เทศบาลในเขตเทศบาลเมืองสุราษฎร์ธานี จังหวัดสุราษฎร์ธานี





# “สอ.พนักงานเทศบาล”



ขอเชิญชวนสมาชิกเป็นเพื่อนกันผ่าน LINE OFFICIAL ACCOUNT  
เพื่อให้ท่านติดต่อสื่อสารกับเราทาง **LINE** ได้สะดวกขึ้น



LINE Add Friends



@munsaving



พร้อมให้เพิ่มเพื่อน  
เพื่อรับข่าวสาร ได้แล้ววันนี้



สหกรณ์ออมทรัพย์พนักงานเทศบาล จำกัด  
The Municipal Officer Saving Co-Operative, Limited



# โหลดเลย

# แอปฯ สอ.พนักงานเทศบาล



- ✓ **เช็คเงินฝาก**
- ✓ **ติดตามสถานะคำขอกู้**
- ✓ **เช็คผล Real Time**
- ✓ **เช็คอัตราดอกเบี้ย**
- ✓ **ตรวจเช็คใบเสร็จ**
- ✓ **ติดต่อเจ้าหน้าที่**



## ดาวน์โหลดได้ที่



สหกรณ์ออมทรัพย์พนักงานเทศบาล จำกัด  
The Municipal Officer Saving Co-Operative, Limited

สอบถามข้อมูลเพิ่มเติมได้ที่ งานเทคโนโลยีและการสื่อสาร  
Ins. 091-890-5900 , 064-587-4601





# ขั้นตอนการลงทะเบียนใช้งาน “**สอ.พนักงานเทศบาล**” สำหรับสมาชิกที่เคยลงทะเบียนผ่านเว็บไซต์แล้ว

ใช่



แนะนำแอปพลิเคชัน  
กดปุ่ม > เพื่อเลื่อนไปหน้าถัดไป



กด “ยอมรับ”  
เงื่อนไขการลงทะเบียน



กด “ใช่”  
หากลงทะเบียนผ่านเว็บไซต์แล้ว

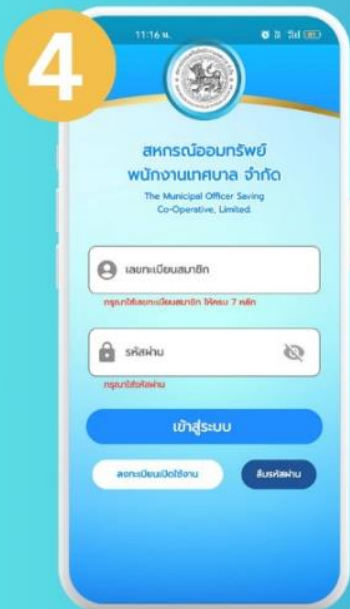

กรอกเลขสมาชิกและรหัสผ่านเพื่อ  
“เข้าสู่ระบบ”



กรอกหมายเลขโทรศัพท์มือถือของคุณ  
ปุ่ม “รับรหัส OTP” รหัส OTP แล้ว  
กดปุ่ม “ยืนยัน OTP”



ตั้งรหัส PIN 6 หลัก  
\*เว็บไซต์ไม่ต้องใช้รหัสPIN



เมื่อยืนยันรหัส PIN เสร็จ  
ระบบจะเข้าสู่หน้าหลักของ  
แอปพลิเคชัน



ดาวน์โหลดได้ที่

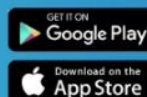

สหกรณ์ออมทรัพย์พนักงานเทศบาล จำกัด  
The Municipal Officer Saving Co-operative, Limited



# ขั้นตอนการลงทะเบียนใช้งาน “**สอ.พนักงานเทศบาล**” สำหรับสมาชิกที่ไม่เคยลงทะเบียนผ่านเว็บไซต์



1

แนะนำแอปพลิเคชัน  
กดปุ่ม > เพื่อเลื่อนไปหน้าถัดไป

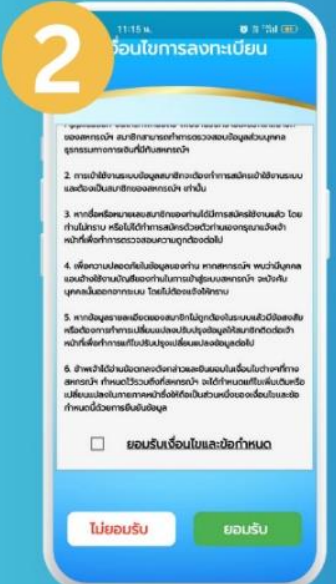

2

กด “ยอมรับ”  
เงื่อนไขการลงทะเบียน



3

ไม่ใช่

กด “ไม่ใช่” หากไม่เคยลงทะเบียน



4

กรอกเลขทะเบียนสมาชิก  
เพื่อตรวจสอบข้อมูลสำหรับการลงทะเบียนใหม่



5

กรอกข้อมูลส่วนตัวและกำหนดรหัสผ่าน แล้วกดปุ่ม “ยืนยัน”



6

กรอกหมายเลขโทรศัพท์มือถือแล้วกดปุ่ม “รับรหัส OTP” รอสหัส OTP แล้วกดปุ่ม “ยืนยัน OTP”



7

ตั้งรหัส PIN 6 หลัก  
\*เว็บไซต์ไม่ต้องการใช้รหัส PIN



8

เมื่อยืนยันรหัส PIN เสร็จระบบจะเข้าสู่หน้าหลักของแอปพลิเคชัน



ดาวน์โหลดได้ที่  
GET IT ON  
Google Play  
Download on the  
App Store



สหกรณ์ออมทรัพย์พนักงานเทศบาล จำกัด  
The Municipal Officer Saving Co-Operative, Limited

ภาคผนวก



งบการเงินสหกรณ์ออมทรัพย์พนักงานเทศบาล จำกัด  
สำหรับปีสิ้นสุด  
วันที่ 31 ธันวาคม 2567

## หนังสือรับรองของสหกรณ์

วันที่ ๒๑ มกราคม ๒๕๖๘

เรียน นางสาวกมลทิพย์ สุทธิพิณิจธรรม (ผู้สอบบัญชี)

หนังสือรับรองฉบับนี้ให้ไว้เพื่อประโยชน์ของท่านในการตรวจสอบงบการเงินของสหกรณ์ออมทรัพย์พนักงานเทศบาล จำกัด สำหรับปีสิ้นสุดวันที่ ๓๑ ธันวาคม ๒๕๖๗ เพื่อแสดงความเห็นว่างบการเงินดังกล่าวแสดงฐานะการเงิน ณ วันที่ ๓๑ ธันวาคม ๒๕๖๗ ผลการดำเนินงานและกระแสเงินสด สำหรับปีสิ้นสุดวันเดียวกันของสหกรณ์ออมทรัพย์พนักงานเทศบาล จำกัด โดยถูกต้องตามที่ควรในสาระสำคัญตามระเบียบที่นายทะเบียนสหกรณ์กำหนดหรือไม่

ข้าพเจ้าเป็นผู้รับผิดชอบในการจัดให้มีการจัดการที่มีประสิทธิภาพ เพื่อให้การดำเนินการของสหกรณ์เป็นไปตามกฎหมายสหกรณ์ ระเบียบ ข้อบังคับที่เกี่ยวข้อง

ข้าพเจ้าขอรับรองรายละเอียดเกี่ยวกับงบการเงินที่ท่านตรวจสอบตามที่ข้าพเจ้าทราบและคิดว่าควรจะเป็นดังต่อไปนี้

### ๑. งบการเงิน

๑.๑ ตามข้อตกลงในการรับงานตรวจสอบที่มีต่อกัน ข้าพเจ้าเป็นผู้รับผิดชอบในการจัดทำ งบการเงิน โดยถูกต้องตามที่ควรในสาระสำคัญตามระเบียบที่นายทะเบียนสหกรณ์กำหนด

๑.๒ งบการเงินไม่มีการแสดงข้อมูลที่ขัดต่อข้อเท็จจริงอันเป็นสาระสำคัญ ซึ่งรวมถึงการละเว้นการแสดงผลการและข้อมูลต่าง ๆ

๑.๓ ข้อสมมติที่สำคัญที่สหกรณ์ใช้ในการประมาณการทางบัญชีมีความสมเหตุสมผล

๑.๔ รายการหรือข้อมูลดังต่อไปนี้มีการบันทึกหรือเปิดเผยไว้อย่างเพียงพอและเหมาะสมในงบการเงิน

๑.๔.๑ รายการธุรกิจที่มีกับสาขาของสหกรณ์หรือบุคคลอื่น

๑.๔.๒ ข้อตกลงกับสถาบันการเงินเกี่ยวกับภาระผูกพันเงินฝาก หรือข้อจำกัดการใช้เงินกู้

๑.๔.๓ สินทรัพย์ที่ใช้เป็นหลักประกัน

๑.๕ เหตุการณ์ภายหลังวันที่ในงบการเงินที่ระเบียบนายทะเบียนสหกรณ์กำหนดให้ปรับปรุงหรือเปิดเผยได้ปรับปรุงหรือเปิดเผยแล้ว

๑.๖ ผลของการไม่แก้ไขข้อมูลที่ขัดต่อข้อเท็จจริงไม่มีสาระสำคัญ ข้อสังเกต ทั้งต่อเฉพาะรายการหรือโดยรวมต่องบการเงิน รายการของข้อมูลที่ขัดต่อข้อเท็จจริงที่ไม่แก้ไขได้จัดทำเป็นเอกสารแนบของหนังสือรับรองนี้ (ถ้ามี)

๑.๗ ไม่มีรายการผิดปกติที่เกี่ยวข้องกับการกระทำของคณะกรรมการดำเนินการหรือเจ้าหน้าที่ของสหกรณ์ ผู้ซึ่งมีหน้าที่สำคัญเกี่ยวกับระบบบัญชีและระบบการควบคุมภายใน หรือรายการผิดปกติที่มีผลกระทบอย่างเป็นสาระสำคัญต่องบการเงิน

๑.๘ สหกรณ์มีกรรมสิทธิ์ในสินทรัพย์ทั้งหมดอย่างถูกต้องตามกฎหมายและไม่มีภาระผูกพันหรือข้อผูกมัดใด ๆ ในสินทรัพย์ของสหกรณ์ เว้นแต่ที่ได้เปิดเผยไว้ในหมายเหตุประกอบงบการเงิน

๑.๙ สหกรณ์ได้บันทึกหรือเปิดเผยรายการหนี้สินทั้งหมดของสหกรณ์ ทั้งที่เกิดขึ้นแล้ว และอาจเกิดขึ้นในภายหน้าไว้อย่างเหมาะสม รวมทั้งได้มีการเปิดเผยไว้ในหมายเหตุประกอบงบการเงินเกี่ยวกับหลักประกันทั้งหมดที่สหกรณ์ให้แก่บุคคลที่สาม นอกจากนี้สหกรณ์ไม่มีคดีฟ้องร้องอื่นและไม่มีคดีที่คาดว่าจะเกิดขึ้น

๑.๑๐ นอกจากเรื่องที่ยื่นไว้โดยเหตุประกอบงบการเงินแล้ว ไม่มีเหตุการณ์ใดเกิดขึ้นหรือไม่ปรากฏข้อเท็จจริงใดที่มีผลกระทบต่องบการเงินอย่างมีสาระสำคัญ ซึ่งต้องนำมาปรับปรุงงบการเงิน หรือเปิดเผยในหมายเหตุประกอบงบการเงินอีก

## ๒. การให้ข้อมูล

ข้าพเจ้าได้จัดเอกสารหลักฐานและข้อมูลดังต่อไปนี้ให้ท่านตรวจสอบครบถ้วนแล้ว คือ

๒.๑ บันทึกรายการทุกรายการในบัญชี เอกสารหลักฐานประกอบรายการบัญชี และข้อมูลอื่นที่เกี่ยวข้องทั้งหมด

๒.๒ รายงานการประชุมคณะกรรมการดำเนินการและรายงานการประชุมใหญ่

๒.๓ ข้อมูลอื่นที่ท่านขอจากข้าพเจ้าเพื่อวัตถุประสงค์ของการตรวจสอบ

๒.๔ เข้าถึงบุคคลในสหกรณ์ที่ท่านระบุว่าจำเป็นในการได้มาซึ่งหลักฐานการสอบบัญชีอย่างไม่จำกัด

๒.๕ สหกรณ์ได้ปฏิบัติตามเงื่อนไขของสัญญาทั้งหมดซึ่งหากไม่ปฏิบัติตามอาจมีผลกระทบอย่างมีสาระสำคัญต่องบการเงิน นอกจากนี้สหกรณ์ได้ปฏิบัติตามระเบียบและข้อกำหนดของหน่วยงานราชการหรือหน่วยงานที่กำกับดูแล ซึ่งหากไม่ปฏิบัติตามอาจมีผลกระทบอย่างมีสาระสำคัญต่องบการเงิน

๒.๖ สหกรณ์ได้เปิดเผยข้อมูลทั้งหมดที่เป็นผลจากการประเมินความเสี่ยงเรื่องการทุจริตที่มีผลต่อการแสดงงบการเงินที่ขัดต่อข้อเท็จจริงอันเป็นสาระสำคัญ

๒.๗ สหกรณ์ได้เปิดเผยข้อมูลทุกอย่าง ซึ่งเกี่ยวข้องกับการทุจริตหรือสงสัยว่าจะทุจริตที่สหกรณ์ทราบและที่มีผลกระทบต่อสหกรณ์ โดยเกี่ยวข้องกับคณะกรรมการดำเนินการสหกรณ์ เจ้าหน้าที่สหกรณ์ที่มีบทบาทสำคัญเกี่ยวกับการควบคุมภายใน หรือบุคคลอื่น ซึ่งการทุจริตมีผลกระทบอย่างมีสาระสำคัญต่องบการเงิน

๒.๘ สหกรณ์ไม่ได้รับหนังสือแจ้งจากหน่วยราชการอันมีผลต่องบการเงิน เพราะมิได้ปฏิบัติตามกฎหมายหรือข้อบังคับซึ่งรวมถึงการถูกเรียกขดเชย หรือถูกประเมินภาษีอากรหรือมีหนี้สินที่อาจเกิดขึ้นในภายหลัง ซึ่งควรจะได้นำมาพิจารณาเปิดเผยในหมายเหตุประกอบงบการเงิน หรือใช้เป็นหลักเกณฑ์ในการตั้งสำรองค่าเสียหายที่อาจเกิดขึ้น

ขอแสดงความนับถือ



ลงชื่อ.....

(นายชจร ศรีชวโนทัย)

ประธานกรรมการดำเนินการ

สหกรณ์ออมทรัพย์พนักงานเทศบาล จำกัด



ลงชื่อ.....

(นายบัณฑิต สุวรรณศิลป์)

ผู้จัดการสหกรณ์ออมทรัพย์พนักงานเทศบาล จำกัด

**THIRTY-FOUR AUDIT OFFICE CO.,LTD.**

48 Thana Place, 2nd Floor, Room No. 211, Soi Charansanitwong 34,  
Charansanitwong Rd., Arun Amarin,  
Bangkok Noi, Bangkok 10700.  
Tel.0-2434-9999 Fax.0-2434-9998 E-mail: thana\_34@thanacorp.com



**บริษัท สำนักงานสามสิบสี่ ออดิต จำกัด**  
48 อาคารธนาเพลส ชั้น 2 ห้อง 211 ซอยจรัญสนิทวงศ์ 34  
ถนนจรัญสนิทวงศ์ แขวงอรุณอมรินทร์  
เขตบางกอกน้อย กรุงเทพมหานคร 10700  
โทร. 0-2434-9999 แฟกซ์ 0-2434-9998

**งบการเงิน**

**สหกรณ์ออมทรัพย์พนักงานเทศบาล จำกัด**

**สำหรับปีสิ้นสุดวันที่ 31 ธันวาคม 2567**

**THIRTY-FOUR AUDIT OFFICE CO.,LTD.**

48 Thana Place, 2nd Floor, Room No. 211, Soi Charansanitwong 34,  
Charansanitwong Rd., Arun Amarin,  
Bangkok Noi, Bangkok 10700.  
Tel.0-2434-9999 Fax.0-2434-9998 E-mail: thana\_34@thanacorp.com



**บริษัท สำนักงานสามสิบสี่ ออดิต จำกัด**  
48 อาคารนาพลส ชั้น 2 ห้อง 211 ซอยเจริญสนิทวงศ์ 34  
ถนนเจริญสนิทวงศ์ แขวงอรุณอมรินทร์  
เขตบางกอกน้อย กรุงเทพมหานคร 10700  
โทร. 0-2434-9999 แฟกซ์ 0-2434-9998

**รายงานของผู้สอบบัญชี**

**เสนอ สมาชิกสหกรณ์ออมทรัพย์พนักงานเทศบาล จำกัด**

**ความเห็น**

ข้าพเจ้าได้ตรวจสอบงบการเงินของ สหกรณ์ออมทรัพย์พนักงานเทศบาล จำกัด ซึ่งประกอบด้วยงบฐานะการเงิน ณ วันที่ 31 ธันวาคม 2567 งบกำไรขาดทุน และงบกระแสเงินสด สำหรับปีสิ้นสุดวันเดียวกัน และหมายเหตุประกอบงบการเงิน รวมถึงสรุปนโยบายการบัญชีที่สำคัญ

ข้าพเจ้าเห็นว่า งบการเงินข้างต้นนี้แสดงฐานะการเงินของ สหกรณ์ออมทรัพย์พนักงานเทศบาล จำกัด ณ วันที่ 31 ธันวาคม 2567 ผลการดำเนินงาน และกระแสเงินสด สำหรับปีสิ้นสุดวันเดียวกัน โดยถูกต้องตามที่ควรในสาระสำคัญ ตามระเบียบนายทะเบียนสหกรณ์

**เกณฑ์ในการแสดงความเห็น**

ข้าพเจ้าได้ปฏิบัติตามตรวจสอบตามมาตรฐานการสอบบัญชีและระเบียบกรมตรวจบัญชีสหกรณ์ ความรับผิดชอบของข้าพเจ้าได้กล่าวไว้ในวรรคความรับผิดชอบของผู้สอบบัญชีต่อการตรวจสอบงบการเงินในรายงานของข้าพเจ้า ข้าพเจ้ามีความเป็นอิสระจากสหกรณ์และได้ปฏิบัติตามจรรยาบรรณของผู้สอบบัญชีสหกรณ์ ข้าพเจ้าเชื่อว่าหลักฐานการสอบบัญชีที่ข้าพเจ้าได้รับ เพียงพอและเหมาะสมเพื่อใช้เป็นเกณฑ์ในการแสดงความเห็นของข้าพเจ้า

**ข้อมูลและเหตุการณ์ที่เน้น**

ตามที่กล่าวในหมายเหตุประกอบงบการเงินข้อ 3 สหกรณ์มีเงินลงทุนบางส่วนที่อาจไม่เป็นไปตามกฎหมาย ดังนั้น สหกรณ์จึงอยู่ระหว่างจำหน่ายเงินลงทุนที่ไม่เป็นไปตามกฎหมายดังกล่าว ข้าพเจ้ามิได้แสดงความเห็นอย่างมีเงื่อนไขต่อกรณีนี้แต่อย่างใด

**เรื่องสำคัญในการตรวจสอบ**

เรื่องสำคัญในการตรวจสอบ คือ เรื่องต่าง ๆ ที่มีนัยสำคัญที่สุดตามดุลยพินิจของผู้ประกอบวิชาชีพของข้าพเจ้า ในการตรวจสอบงบการเงินสำหรับงวดปัจจุบัน ข้าพเจ้าได้นำเรื่องเหล่านี้มาพิจารณาในบริบทของการตรวจสอบงบการเงินโดยรวมและในการแสดงความเห็นของข้าพเจ้า ทั้งนี้ ข้าพเจ้าไม่ได้แสดงความเห็นแยกต่างหากสำหรับเรื่องเหล่านี้

เรื่องสำคัญในการตรวจสอบ พร้อมวิธีการตรวจสอบแต่ละเรื่องมีดังต่อไปนี้

1. ตามที่แสดงในงบกำไรขาดทุน สหกรณ์มีรายได้ดอกเบี้ยจากเงินให้กู้ยืมในปี 2567 จำนวนเงิน 526,959,594.58 บาท คิดเป็นร้อยละ 82.10 ของรายได้รวม ซึ่งเป็นเรื่องสำคัญในการตรวจสอบ เนื่องจากรายได้ดังกล่าวมีจำนวนเงินที่เป็นสาระสำคัญและเกิดจากสัญญาเงินให้กู้ยืมแต่ละประเภท ซึ่งมีเงื่อนไขการคำนวณดอกเบี้ยในอัตราที่แตกต่างกัน นอกจากนั้นการรับรู้รายได้ดอกเบี้ยเงินให้กู้ยืมการประมวลผลด้วยระบบคอมพิวเตอร์และจะหยุดการคิดดอกเบี้ยในกรณีที่ลูกหนี้ชำระหนี้ไม่ตรงตามกำหนดเวลา

ข้าพเจ้าได้ตรวจสอบ โดยการประเมินและสุ่มทดสอบระบบการควบคุมภายในของสหกรณ์ที่เกี่ยวข้องกับการรับรู้รายได้ดอกเบี้ยเงินให้กู้ยืม และระบบการควบคุมภายในด้านสารสนเทศที่เกี่ยวข้องกับการคำนวณดอกเบี้ยเงินให้กู้ยืม นอกจากนี้ ข้าพเจ้าได้สุ่มตรวจสอบสัญญาเงินให้กู้ยืมการรับรู้รายได้ดอกเบี้ยเงินให้กู้ยืมเป็นไปตามเงื่อนไขในสัญญาและสอดคล้องกับนโยบายการบัญชีที่สหกรณ์ใช้และตามที่ระเบียบนายทะเบียนสหกรณ์กำหนด รวมทั้งข้าพเจ้าได้ทำการวิเคราะห์เปรียบเทียบกับข้อมูลบัญชีรายได้และสุ่มตรวจสอบรายการปรับปรุงบัญชีที่สำคัญ



2. ตามที่แสดงในงบกำไรขาดทุน สหกรณ์ฯ มีรายได้ผลตอบแทนจากเงินลงทุนในปี 2567 จำนวนเงิน 80,880,706.19 บาท คิดเป็นร้อยละ 12.60 ของรายได้รวม ซึ่งเป็นเรื่องสำคัญในการตรวจสอบ เนื่องจากรายได้ดังกล่าวมีจำนวนเงินที่เป็นสาระสำคัญและเกิดจากเงินลงทุนในตราสารทุนและตราสารหนี้แต่ละประเภท ซึ่งมีเงื่อนไขการรับรู้ผลตอบแทนในอัตราที่แตกต่างกัน รวมถึงมีผลตอบแทนที่เกิดจากการซื้อ จำหน่าย และไถ่ถอนเงินลงทุนในระหว่างปี นอกจากนี้การรับรู้รายได้ผลตอบแทนจากเงินลงทุนต้องใช้การรับรู้โดยใช้เกณฑ์คงค้าง ซึ่งอาจต้องใช้การประมาณการที่มีสาระสำคัญ

ข้าพเจ้าได้ตรวจสอบโดยการประเมินและสุ่มทดสอบระบบการควบคุมภายในของสหกรณ์ที่เกี่ยวข้องกับการรับรู้รายได้ผลตอบแทนจากเงินลงทุน นอกจากนี้ข้าพเจ้าได้สุ่มตรวจสอบผลตอบแทนที่ได้รับหรือค้างรับจากเงินลงทุนในตราสารทุนและตราสารหนี้กับอัตราผลตอบแทนที่ระบุในตราสาร จำนวนเงินที่ได้รับจริง และผลกำไรหรือขาดทุนที่เกิดขึ้นจากการจำหน่ายหรือไถ่ถอนเงินลงทุนในระหว่างปี ว่ามีความถูกต้องตรงกัน และสอดคล้องกับนโยบายการบัญชีที่สหกรณ์ฯ ใช้และตามที่ระเบียบนายทะเบียนสหกรณ์กำหนด รวมทั้งข้าพเจ้าได้ทำการวิเคราะห์เปรียบเทียบข้อมูลบัญชีรายได้และสุ่มตรวจสอบรายการปรับปรุงบัญชีที่สำคัญ

3. ตามหมายเหตุประกอบงบการเงินข้อ 3 ณ วันที่ 31 ธันวาคม 2567 สหกรณ์ฯ มีเงินลงทุนจำนวนเงิน 2,412,171,027.32 บาท (คิดเป็นร้อยละ 21.57 ของสินทรัพย์ทั้งสิ้น) ซึ่งเป็นเรื่องสำคัญในการตรวจสอบ เนื่องจากเงินลงทุนดังกล่าวเป็นจำนวนเงินมาก และอาจมีความเสี่ยงที่สหกรณ์จะปฏิบัติไม่เป็นไปตามพระราชบัญญัติสหกรณ์ พ.ศ. 2542 และที่แก้ไขเพิ่มเติม พ.ศ. 2562 มาตรา 62 ประกาศคณะกรรมการพัฒนาสหกรณ์แห่งชาติ เรื่อง ข้อกำหนดการฝากหรือการลงทุนอย่างอื่นของสหกรณ์ พ.ศ. 2563 และมติที่ประชุมใหญ่ของสหกรณ์ กำหนดให้การลงทุนนอกเหนือจากที่กฎหมายกำหนดต้องขอความเห็นชอบจากนายทะเบียนสหกรณ์

ข้าพเจ้าได้สอบทานขั้นตอนการปฏิบัติและการควบคุมภายในที่เกี่ยวข้องกับเงินลงทุน สอบทานการลงทุนของสหกรณ์เป็นไปตามพระราชบัญญัติสหกรณ์ พ.ศ. 2542 และฉบับที่ 3 พ.ศ. 2562 สอบทานการอนุมัติเงินลงทุนจากมติที่ประชุมคณะกรรมการ ตรวจสอบเอกสารหลักฐานการอนุมัติเอกสารสิทธิ์ของเงินลงทุน หรือส่งหนังสือยืนยันยอดเงินลงทุน ซึ่งเก็บรักษาโดยบุคคลที่สาม รวมทั้งตรวจสอบหลักฐานการตีราคาหุ้นหรือราคาหุ้นตัดจำหน่าย และมูลค่ายุติธรรมของเงินลงทุน ณ วันสิ้นปีบัญชี สอบทานการแสดงผลค่าของเงินลงทุนรวมถึงค่าเผื่อผลขาดทุนจากการลดลงของมูลค่าเงินลงทุน และการเปิดเผยข้อมูลในหมายเหตุประกอบงบการเงินว่าเป็นไปตามนโยบายการบัญชีของสหกรณ์ และสอดคล้องกับระเบียบนายทะเบียนสหกรณ์ รวมถึงมาตรฐานการบัญชีที่เกี่ยวข้องหรือไม่

4. ตามที่กล่าวไว้ในหมายเหตุประกอบงบการเงินข้อ 4 ณ วันที่ 31 ธันวาคม 2567 สหกรณ์ฯ มีเงินให้กู้ยืม – สุทธิ จำนวนเงิน 7,623,687,733.05 บาท (คิดเป็นร้อยละ 68.16 ของสินทรัพย์ทั้งสิ้น) ซึ่งเป็นเรื่องสำคัญในการตรวจสอบเนื่องจากการประมาณการค่าเผื่อนี้สงสัยจะสูญต้องเป็นไปตามระเบียบที่นายทะเบียนสหกรณ์กำหนดและการประมาณการต้องอาศัยดุลยพินิจโดยเฉพาะในเรื่องการตั้งหนี้และการรับชำระหนี้ประกอบด้วยจำนวนเงินมีสาระสำคัญ

ข้าพเจ้าสุ่มสอบทานการชำระหนี้บัญชีย่อยลูกหนี้เงินให้กู้และลูกหนี้ระยะสั้นเปรียบเทียบกับรายละเอียดการตั้งค่าเผื่อนี้สงสัยจะสูญ สอบทานการประมาณการตั้งค่าเผื่อนี้สงสัยจะสูญว่ามีความเพียงพอและเหมาะสมเป็นไปตามระเบียบนายทะเบียนสหกรณ์ โดยข้าพเจ้าปฏิบัติงานอย่างเป็นอิสระ ทั้งนี้ ตัวอย่างที่เลือกรวมถึงเงินให้กู้ยืมรายใหญ่ เงินให้กู้ยืมที่มีการปรับโครงสร้างหนี้และการเปลี่ยนแปลงเงื่อนไขการจ่ายชำระหนี้ (หากมี)

**THIRTY-FOUR AUDIT OFFICE CO.,LTD.**

48 Thana Place, 2nd Floor, Room No. 211, Soi Charansanitwong 34,  
Charansanitwong Rd., Arun Amarin,  
Bangkok Noi, Bangkok 10700.  
Tel.0-2434-9999 Fax.0-2434-9998 E-mail: thana\_34@thanacorp.com



**บริษัท สำนักงานสามสิบสี่ ออดิต จำกัด**  
48 อาคารนาพลส ชั้น 2 ห้อง 211 ซอยเจริญสุขทวงศ์ 34  
ถนนเจริญสุขทวงศ์ แขวงอรุณอมรินทร์  
เขตบางกอกน้อย กรุงเทพมหานคร 10700  
โทร. 0-2434-9999 แฟกซ์ 0-2434-9998

**ความรับผิดชอบของคณะกรรมการดำเนินการสหกรณ์ต้องการเงิน**

คณะกรรมการดำเนินการสหกรณ์มีหน้าที่รับผิดชอบในการจัดทำและนำเสนองบการเงินเหล่านี้โดยถูกต้องตามที่ควรตามระเบียบขงสหกรณ์ และรับผิดชอบเกี่ยวกับการควบคุมภายในที่คณะกรรมการดำเนินการสหกรณ์พิจารณาว่าจำเป็นเพื่อให้สามารถจัดทำงบการเงินที่ปราศจากการแสดงข้อมูลที่ขัดต่อข้อเท็จจริงอันเป็นสาระสำคัญไม่ว่าจะเกิดจากการทุจริตหรือข้อผิดพลาด

ในการจัดทำงบการเงิน คณะกรรมการดำเนินการสหกรณ์รับผิดชอบในการประเมินความสามารถของสหกรณ์ในการดำเนินงานต่อเนื่องการเปิดเผยเรื่องที่เกี่ยวข้องกับการดำเนินงานต่อเนื่องในกรณีที่มีเรื่องดังกล่าว และการใช้เกณฑ์การบัญชีสำหรับการดำเนินงานต่อเนื่องเว้นแต่คณะกรรมการดำเนินการสหกรณ์มีความตั้งใจที่จะเลิกสหกรณ์หรือหยุดดำเนินงานหรือไม่สามารถดำเนินงานต่อเนื่องต่อไปได้

**ความรับผิดชอบของผู้สอบบัญชีต่อการตรวจสอบงบการเงิน**

การตรวจสอบของข้าพเจ้ามีวัตถุประสงค์เพื่อให้ได้ความเชื่อมั่นอย่างสมเหตุสมผลว่างบการเงินโดยรวมปราศจากการแสดงข้อมูลที่ขัดต่อข้อเท็จจริงอันเป็นสาระสำคัญหรือไม่ ไม่ว่าจะเกิดจากการทุจริตหรือข้อผิดพลาด และเสนอรายงานของผู้สอบบัญชี ซึ่งรวมความเห็นของข้าพเจ้าอยู่ด้วย ความเชื่อมั่นอย่างสมเหตุสมผลคือความเชื่อมั่นในระดับสูงแต่ไม่ได้เป็นการรับประกันว่าการปฏิบัติงานตรวจสอบตามมาตรฐานการสอบบัญชีและระเบียบกรมตรวจบัญชีสหกรณ์จะสามารถตรวจพบข้อมูลที่ขัดต่อข้อเท็จจริงอันเป็นสาระสำคัญที่มีอยู่ได้เสมอไป ข้อมูลที่ขัดต่อข้อเท็จจริงอาจเกิดจากการทุจริตหรือข้อผิดพลาดและถือว่ามีความสำคัญเมื่อคาดการณ์ได้อย่างสมเหตุสมผลว่ารายการที่ขัดต่อข้อเท็จจริงแต่ละรายการหรือทุกรายการรวมกันจะมีผลต่อการตัดสินใจทางเศรษฐกิจของผู้ใช้งบการเงินจากการใช้งบการเงินเหล่านี้

ในการตรวจสอบของข้าพเจ้าตามมาตรฐานการสอบบัญชี และระเบียบกรมตรวจบัญชีสหกรณ์ ข้าพเจ้าได้ใช้ดุลยพินิจและการสังเกตและสงสัยของผู้ประกอบวิชาชีพตลอดการตรวจสอบ การปฏิบัติงานของข้าพเจ้ารวมถึง

- ระบุและประเมินความเสี่ยงจากการแสดงข้อมูลที่ขัดต่อข้อเท็จจริงอันเป็นสาระสำคัญในงบการเงินไม่ว่าจะเกิดจากการทุจริตหรือข้อผิดพลาด ออกแบบและปฏิบัติงานตามวิธีการตรวจสอบเพื่อตอบสนองต่อความเสี่ยงเหล่านั้น และได้หลักฐานการสอบบัญชีที่เพียงพอและเหมาะสมเพื่อเป็นเกณฑ์ในการแสดงความเห็นของข้าพเจ้า ความเสี่ยงที่ไม่พบข้อมูลที่ขัดต่อข้อเท็จจริงอันเป็นสาระสำคัญ ซึ่งเป็นผลมาจากการทุจริตจะสูงกว่าความเสี่ยงที่เกิดจากข้อผิดพลาด เนื่องจากการทุจริตอาจเกี่ยวกับการสมรู้ร่วมคิด การปลอมแปลงเอกสารหลักฐาน การตั้งใจละเว้นการแสดงผล การแสดงผลที่ไม่ตรงตามข้อเท็จจริงหรือการแทรกแซงการควบคุมภายใน
- ทำความเข้าใจในระบบการควบคุมภายในที่เกี่ยวข้องกับการตรวจสอบ เพื่อออกแบบวิธีการตรวจสอบที่เหมาะสมกับสถานการณ์ แต่ไม่ใช่เพื่อวัตถุประสงค์ในการแสดงความเห็นต่อความมีประสิทธิผลของการควบคุมภายในของสหกรณ์
- ประเมินความเหมาะสมของนโยบายการบัญชีที่คณะกรรมการดำเนินการสหกรณ์ใช้และความสมเหตุสมผลของประมาณการทางบัญชีและการเปิดเผยข้อมูลที่เกี่ยวข้องซึ่งจัดทำขึ้น โดยคณะกรรมการดำเนินการสหกรณ์

**THIRTY-FOUR AUDIT OFFICE CO.,LTD.**

48 Thana Place, 2nd Floor, Room No. 211, Soi Charansanitwong 34,  
Charansanitwong Rd., Arun Amarin,  
Bangkok Noi, Bangkok 10700.  
Tel.0-2434-9999 Fax.0-2434-9998 E-mail: thana\_34@thanacorp.com



**บริษัท สำนักงานสามสิบสี่ ออดิต จำกัด**  
48 อาคารนาพลส ชั้น 2 ห้อง 211 ซอยเจริญสุขทวงศ์ 34  
ถนนเจริญสุขทวงศ์ แขวงอรุณอมรินทร์  
เขตบางกอกน้อย กรุงเทพมหานคร 10700  
โทร. 0-2434-9999 แฟกซ์ 0-2434-9998

- สรุปเกี่ยวกับความเหมาะสมของการใช้เกณฑ์การบัญชีสำหรับการดำเนินงานต่อเนื่องของคณะกรรมการ  
ดำเนินการสหกรณ์ และจากหลักฐานการสอบบัญชีที่ได้รับว่ามี ความไม่แน่นอนที่มีสาระสำคัญเกี่ยวกับ  
เหตุการณ์หรือสถานการณ์ที่อาจเป็นเหตุให้เกิดข้อสงสัยอย่างมีนัยสำคัญต่อความสามารถของสหกรณ์ในการ  
ดำเนินงานต่อเนื่องหรือไม่ ถ้าข้าพเจ้าได้ข้อสรุปว่ามี ความไม่แน่นอนที่มีสาระสำคัญ ข้าพเจ้าต้องให้ข้อสังเกตไว้  
ในรายงานของผู้สอบบัญชีของข้าพเจ้าถึง การเปิดเผยข้อมูลที่เกี่ยวข้องในงบการเงิน หรือถ้าการเปิดเผยดังกล่าว  
ไม่เพียงพอ ความเห็นของข้าพเจ้าจะเปลี่ยนแปลงไป ข้อสรุปของข้าพเจ้าขึ้นอยู่กับหลักฐานการสอบบัญชีที่ได้รับ  
จนถึงวันที่ในรายงานของผู้สอบบัญชีของข้าพเจ้า อย่างไรก็ตาม เหตุการณ์หรือสถานการณ์ในอนาคตอาจเป็นเหตุ  
ให้กิจการต้องหยุดการดำเนินงานต่อเนื่องได้
- ประเมินการนำเสนอ โครงสร้างและเนื้อหาของงบการเงินโดยรวม รวมถึงการเปิดเผยข้อมูลที่เกี่ยวข้องตลอดจน  
ประเมินว่างบการเงินแสดงรายการและเหตุการณ์ที่เกิดขึ้น โดยถูกต้องตามที่ควรหรือไม่

ข้าพเจ้าได้สื่อสารกับคณะกรรมการดำเนินการสหกรณ์เกี่ยวกับขอบเขตและช่วงเวลาของการตรวจสอบตามที่ได้  
วางแผนไว้ ประเด็นที่มีนัยสำคัญที่พบจากการตรวจสอบ รวมถึงข้อบกพร่องที่มีนัยสำคัญในระบบการควบคุมภายใน  
ซึ่งข้าพเจ้าได้พบในระหว่างการตรวจสอบของข้าพเจ้า

จากเรื่องทั้งหลายที่สื่อสารกับคณะกรรมการดำเนินการสหกรณ์ ข้าพเจ้าได้พิจารณาเรื่องต่าง ๆ ที่มีนัยสำคัญที่สุด  
ในการตรวจสอบงบการเงินในงวดปัจจุบันและกำหนดเป็นเรื่องสำคัญในการตรวจสอบ ข้าพเจ้าได้อธิบายเรื่องเหล่านี้ไว้  
ในรายงานของผู้สอบบัญชี เว้นแต่กฎหมายหรือข้อบังคับห้ามไม่ให้เปิดเผยเรื่องดังกล่าวต่อสาธารณะหรือในสถานการณ์  
ที่ยากที่จะเกิดขึ้น ข้าพเจ้าพิจารณาว่าไม่ควรสื่อสารเรื่องดังกล่าวในรายงานของข้าพเจ้า เพราะการกระทำดังกล่าว  
สามารถคาดการณ์ได้อย่างสมเหตุสมผลว่าจะมีผลกระทบในทางลบมากกว่าผลประโยชน์ที่ผู้มีส่วนได้เสียสาธารณะ  
จะ ได้จากการสื่อสารดังกล่าว

ข้าพเจ้าเป็นผู้รับผิดชอบงานสอบบัญชี และการนำเสนอรายงานฉบับนี้

(นางสาวกมลทิพย์ สุทธิพิณิชธรรม)

ผู้สอบบัญชี

48 ซอยเจริญสุขทวงศ์ 34 ถนนเจริญสุขทวงศ์  
แขวงอรุณอมรินทร์ เขตบางกอกน้อย  
กรุงเทพมหานคร 10700  
วันที่ 31 มกราคม 2568

สหกรณ์ออมทรัพย์พนักงานเทศบาล จำกัด

งบฐานะการเงิน

ณ วันที่ 31 ธันวาคม 2567

		ปี 2567	ปี 2566
	หมายเหตุ	(บาท)	(บาท)
<b>สินทรัพย์</b>			
<b>สินทรัพย์หมุนเวียน</b>			
เงินสดและเงินฝากธนาคาร	2	548,581,601.96	118,336,651.11
เงินฝากประจำชุมนุมสหกรณ์ออมทรัพย์แห่งประเทศไทย จำกัด		500,000,000.00	800,000,000.00
เงินลงทุนระยะสั้น	3	1,776,232,527.32	2,081,993,349.05
เงินให้กู้ยืมระยะสั้น - สุทธิ	4	1,666,403,587.34	1,453,203,832.20
ลูกหนี้ตัวแทน		11,301,576.27	16,071,494.88
ดอกเบี้ยเงินให้กู้ยืมรับ	5	1,138,686.50	2,812,388.45
สินทรัพย์หมุนเวียนอื่น	6	13,747,370.22	7,528,416.25
<b>รวมสินทรัพย์หมุนเวียน</b>		<b>4,517,405,349.61</b>	<b>4,479,946,131.94</b>
<b>สินทรัพย์ไม่หมุนเวียน</b>			
เงินลงทุนระยะยาว	3	635,938,500.00	545,288,500.00
เงินให้กู้ยืมระยะยาว - สุทธิ	4	5,957,284,145.71	5,951,265,407.66
ที่ดิน อาคารและอุปกรณ์ - สุทธิ	7	71,083,895.35	74,250,687.26
โปรแกรมคอมพิวเตอร์ - สุทธิ		1,197,023.63	1,078,682.58
สินทรัพย์ไม่หมุนเวียนอื่น	8	1,922,133.62	2,486,235.03
<b>รวมสินทรัพย์ไม่หมุนเวียน</b>		<b>6,667,425,698.31</b>	<b>6,574,369,512.53</b>
<b>รวมสินทรัพย์</b>		<b>11,184,831,047.92</b>	<b>11,054,315,644.47</b>

สหกรณ์ออมทรัพย์พนักงานเทศบาล จำกัด

งบฐานะการเงิน (ต่อ)

ณ วันที่ 31 ธันวาคม 2567

		ปี 2567	ปี 2566
	หมายเหตุ	(บาท)	(บาท)
<b>หนี้สินและทุนของสหกรณ์</b>			
<b>หนี้สินหมุนเวียน</b>			
เงินรับฝาก		1,581,386,907.54	1,382,442,222.47
หนี้สินหมุนเวียนอื่น	10	75,233,789.45	76,241,384.73
รวมหนี้สินหมุนเวียน		<u>1,656,620,696.99</u>	<u>1,458,683,607.20</u>
<b>หนี้สินไม่หมุนเวียน</b>			
หนี้สินไม่หมุนเวียนอื่น	11	35,965,176.05	36,539,407.00
รวมหนี้สินไม่หมุนเวียน		<u>35,965,176.05</u>	<u>36,539,407.00</u>
รวมหนี้สิน		<u>1,692,585,873.04</u>	<u>1,495,223,014.20</u>
<b>ทุนของสหกรณ์</b>			
ทุนเรือนหุ้น (มูลค่าหุ้นละ 10.00 บาท)			
หุ้นที่ชำระเต็มมูลค่าแล้ว		8,217,344,880.00	8,127,754,330.00
ทุนสำรอง		1,183,610,866.36	1,129,112,625.43
กำไร(ขาดทุน)จากเงินลงทุนที่ยังไม่เกิดขึ้น	12	(523,767,472.68)	(318,006,650.95)
ทุนสะสมตามข้อบังคับ ระเบียบและอื่นๆ	13	72,565,085.86	75,249,916.52
กำไรสุทธิ		542,491,815.34	544,982,409.27
รวมทุนของสหกรณ์		<u>9,492,245,174.88</u>	<u>9,559,092,630.27</u>
รวมหนี้สินและทุนของสหกรณ์		<u>11,184,831,047.92</u>	<u>11,054,315,644.47</u>

หมายเหตุประกอบงบการเงินเป็นส่วนหนึ่งของงบการเงินนี้

(นายชจร ศรีชวโนทัย)  
ประธานกรรมการดำเนินการ  
วันที่ 21 มกราคม 2568

(นายไพศาล บัวแดง)  
กรรมการดำเนินการและเลขานุการ  
วันที่ 21 มกราคม 2568

สหกรณ์ออมทรัพย์พนักงานเทศบาล จำกัด

งบกำไรขาดทุน

สำหรับปีสิ้นสุดวันที่ 31 ธันวาคม 2567

	ปี 2567		ปี 2566	
	(บาท)	%	(บาท)	%
<b>รายได้ดอกเบี้ยและผลตอบแทนจากการลงทุน</b>				
ดอกเบี้ยรับเงินให้กู้	526,959,594.58	82.10	517,611,810.95	79.89
ดอกเบี้ยรับเงินฝาก	18,635,876.58	2.90	19,869,887.33	3.07
ดอกเบี้ยรับลูกหนี้ขาดสมาชิกภาพ	10,238,962.90	1.60	4,448,436.45	0.69
ดอกเบี้ยรับลูกหนี้ระหว่างดำเนินคดี	132,007.00	0.02	23,171.50	0.00
ดอกเบี้ยรับลูกหนี้ตามคำพิพากษา	4,991,536.92	0.78	4,688,148.12	0.72
ผลตอบแทนจากเงินลงทุน	80,880,706.19	12.60	101,263,333.03	15.63
<b>รวมรายได้ดอกเบี้ยและผลตอบแทนจากการลงทุน</b>	<b>641,838,684.17</b>	<b>100.00</b>	<b>647,904,787.38</b>	<b>100.00</b>
<b>ค่าใช้จ่ายดอกเบี้ย</b>				
ดอกเบี้ยจ่ายเงินรับฝาก	42,120,786.80	6.56	37,168,274.52	5.74
ดอกเบี้ยจ่ายเงินกู้ยืมระยะสั้น	2,313,698.60	0.36	1,802,657.53	0.27
<b>รวมค่าใช้จ่ายดอกเบี้ย</b>	<b>44,434,485.40</b>	<b>6.92</b>	<b>38,970,932.05</b>	<b>6.01</b>
<b>หัก</b>				
<b>หนี้สูญและหนี้สงสัยจะสูญ</b>				
หนี้สงสัยจะสูญ - ลูกหนี้เงินให้กู้	0.00	0.00	7,123,478.12	1.10
หนี้สงสัยจะสูญ - ลูกหนี้ขาดสมาชิกภาพ (เกินความต้องการ)	(7,708,678.44)	(1.20)	(3,569,543.38)	(0.55)
หนี้สงสัยจะสูญ - ลูกหนี้ระหว่างดำเนินคดี (เกินความต้องการ)	5,395,521.71	0.84	(2,154,868.00)	(0.33)
หนี้สงสัยจะสูญ - ลูกหนี้ตามคำพิพากษา	2,313,156.73	0.36	5,101,236.33	0.79
<b>รวมหนี้สูญและหนี้สงสัยจะสูญ</b>	<b>0.00</b>	<b>0.00</b>	<b>6,500,303.07</b>	<b>1.01</b>
<b>รายได้ดอกเบี้ยและผลตอบแทนจากการลงทุนสุทธิ</b>	<b>597,404,198.77</b>	<b>93.08</b>	<b>602,433,552.26</b>	<b>92.98</b>
<b>บวก</b>				
<b>รายได้ที่มีใช้ดอกเบี้ย</b>				
ค่าธรรมเนียมแรกเข้า	241,400.00	0.04	324,400.00	0.05
รายได้จากการรับบริจาค	0.00	0.00	279,960.00	0.04
รายได้อื่น	14,966.91	0.00	22,841.67	0.01
<b>รวมรายได้ที่มีใช้ดอกเบี้ย</b>	<b>256,366.91</b>	<b>0.04</b>	<b>627,201.67</b>	<b>0.10</b>

สหกรณ์ออมทรัพย์พนักงานเทศบาล จำกัด

งบกำไรขาดทุน (ต่อ)

สำหรับปีสิ้นสุดวันที่ 31 ธันวาคม 2567

	ปี 2567		ปี 2566	
	(บาท)	%	(บาท)	%
<b>หัก ค่าใช้จ่ายในการดำเนินงาน</b>				
<b>    ค่าใช้จ่ายเกี่ยวกับเจ้าหน้าที่</b>				
เงินเดือน	17,470,644.52	2.72	16,857,366.20	2.60
เงินเพิ่มช่วยค่าครองชีพ	0.00	0.00	203,547.10	0.03
ค่าล่วงเวลา	279,680.00	0.04	348,820.00	0.05
ค่ารักษาพยาบาล	228,823.50	0.04	166,330.25	0.03
ค่าเล่าเรียนบุตร	113,018.75	0.02	66,031.25	0.01
ค่าเครื่องแบบ	115,640.00	0.02	115,640.00	0.02
เงินกองทุนทดแทน	11,253.00	0.00	11,056.00	0.00
เงินกองทุนประกันสังคม	437,154.00	0.07	435,897.00	0.07
ค่าอาหารประจำวัน	2,166,750.00	0.34	2,185,575.00	0.34
ค่าชดเชยเกษียณอายุ	893,200.00	0.14	3,505,066.67	0.54
สำรองค่าบำเหน็จเจ้าหน้าที่	2,768,140.00	0.43	5,086,580.00	0.79
<b>    ค่าใช้จ่ายเกี่ยวกับอาคารสถานที่และอุปกรณ์</b>				
ค่าเสื่อมราคาสินทรัพย์	4,377,785.41	0.68	4,350,002.18	0.67
ค่าใช้จ่ายตัดจ่ายเกี่ยวกับอาคารสถานที่	665,101.41	0.10	131,341.79	0.02
ค่าโปรแกรมคอมพิวเตอร์ตัดจ่าย	320,233.76	0.05	187,299.86	0.03
ค่าซ่อมแซม	248,140.73	0.04	383,132.37	0.06
ค่าปรับปรุงอาคารและสถานที่	162,824.00	0.03	58,000.00	0.01
ค่าบำรุงรักษาคอมพิวเตอร์	350,876.35	0.05	298,321.50	0.05
ค่าเช่าตู้สายอินเตอร์เน็ต	197,736.00	0.03	195,917.00	0.03
ค่าวัสดุไฟฟ้า	17,155.15	0.00	7,365.00	0.00
<b>    ค่าใช้จ่ายเกี่ยวกับสมาชิก</b>				
ค่าใช้จ่ายในการประชุมใหญ่	740,437.28	0.12	626,567.50	0.10

สหกรณ์ออมทรัพย์พนักงานเทศบาล จำกัด

งบกำไรขาดทุน (ต่อ)

สำหรับปีสิ้นสุดวันที่ 31 ธันวาคม 2567

	ปี 2567		ปี 2566	
	(บาท)	%	(บาท)	%
<b>หัก ค่าใช้จ่ายในการดำเนินงาน (ต่อ)</b>				
<b>    ค่าใช้จ่ายดำเนินงานอื่น</b>				
ค่าตอบแทน	5,907,167.73	0.92	5,714,804.76	0.88
ค่าเบี้ยประชุม	4,580,000.00	0.71	4,509,000.00	0.70
ค่าตรวจสอบกิจการ	180,000.00	0.03	180,000.00	0.03
ค่าตรวจสอบบัญชี	170,000.00	0.03	170,000.00	0.03
ค่าเครื่องเขียนแบบพิมพ์ใช้ไป	1,862,539.08	0.29	1,966,652.86	0.30
ค่าเบี้ยประกันภัย	69,821.60	0.01	53,182.38	0.01
ค่าธรรมเนียมธนาคาร	1,364,755.93	0.21	1,417,521.44	0.22
ค่ารักษาความสะอาดสำนักงาน	385,200.00	0.06	378,990.60	0.06
ค่ารักษาความปลอดภัย	527,064.00	0.08	527,064.00	0.08
ค่าใช้จ่ายในการดำเนินคดี	1,400,399.48	0.22	1,459,824.75	0.23
ค่าพาหนะ	1,102,327.18	0.17	827,824.50	0.13
ค่าเช่าอาคาร	132,000.00	0.02	12,000.00	0.00
ค่าไฟฟ้า, ประปา, โทรศัพท์	914,306.97	0.14	988,207.93	0.15
ค่ารับรอง	2,863,485.23	0.45	2,747,692.98	0.42
ค่าไปรษณีย์	1,701,099.00	0.27	1,625,135.00	0.24
ค่าใช้จ่ายเบ็ดเตล็ด	276,457.60	0.04	217,838.10	0.02
ค่าน้ำมันเชื้อเพลิงและหล่อลื่น	52,660.60	0.02	39,590.00	0.01
ค่าภาษี	3,288.00	0.00	207.19	0.00
ค่าจ้างเหมาบริการ	15,000.00	0.00	22,951.50	0.00
ค่าบริการแอปพลิเคชัน	19,735.08	0.00	0.00	0.00
ค่าถ่ายเอกสาร	76,849.00	0.01	0.00	0.00
<b>รวมค่าใช้จ่ายในการดำเนินงาน</b>	<b>55,168,750.34</b>	<b>8.60</b>	<b>58,078,344.66</b>	<b>8.96</b>
<b>กำไรสุทธิ</b>	<b>542,491,815.34</b>	<b>84.52</b>	<b>544,982,409.27</b>	<b>84.12</b>



สหกรณ์ออมทรัพย์พนักงานเทศบาล จำกัด

งบกระแสเงินสด

สำหรับปีสิ้นสุดวันที่ 31 ธันวาคม 2567

	ปี 2567	ปี 2566
	(บาท)	(บาท)
กระแสเงินสดจากกิจกรรมดำเนินงาน		
กำไรสุทธิ	542,491,815.34	544,982,409.27
รายการปรับปรุงเพื่อระทบยอดกำไรสุทธิเป็นเงินสดสุทธิจากการดำเนินงาน		
ค่าเสื่อมราคาทรัพย์สิน	4,377,785.41	4,350,002.18
โปรแกรมคอมพิวเตอร์ตัดจ่าย	320,233.76	187,299.86
ค่าใช้จ่ายตัดจ่ายเกี่ยวกับอาคารสถานที่	665,101.41	131,341.79
หนี้สงสัยจะสูญ - ลูกหนี้เงินให้กู้	0.00	7,123,478.12
หนี้สงสัยจะสูญ - ลูกหนี้ขาดสมาชิกสภาพ (เกินความต้องการ)	(7,708,678.44)	(3,569,543.38)
หนี้สงสัยจะสูญ - ลูกหนี้ระหว่างดำเนินคดี (เกินความต้องการ)	5,395,521.71	(2,154,868.00)
หนี้สงสัยจะสูญ - ลูกหนี้ตามคำพิพากษา	2,313,156.73	5,101,236.33
สำรองบำเหน็จพนักงาน	2,768,140.00	5,086,580.00
ค่าเบี้ยประกันภัยจ่ายล่วงหน้า	73,109.60	43,747.22
ดอกเบี้ยเงินฝากสหกรณ์อื่นค้างรับ	(726,775.96)	(1,993,972.60)
ดอกเบี้ยหุ้นกู้ค้างรับ	(5,082,262.30)	(5,219,200.01)
ดอกเบี้ยเงินให้กู้ค้างรับ	(1,138,686.50)	(2,812,388.45)
ดอกเบี้ยเงินรับฝากออมทรัพย์พิเศษค้างจ่าย	41,854,195.65	37,093,973.31
ค่าใช้จ่ายค้างจ่าย	380,000.00	382,539.55
ค่าตอบแทนค้างจ่าย	2,720,140.00	2,764,680.00
เครื่องเขียนแบบพิมพ์ที่ใช้ไป	1,816,238.63	1,966,652.86
เงินปันผลค้างรับจากบริษัทหลักทรัพย์จัดการกองทุน	(6,938,807.00)	0.00
กำไร(ขาดทุน) สุทธิจากกิจการดำเนินงานก่อนการเปลี่ยนแปลงใน	<u>583,580,228.04</u>	<u>593,463,968.05</u>
สินทรัพย์และหนี้สินดำเนินงาน		
สินทรัพย์ดำเนินงาน(เพิ่มขึ้น) ลดลง		
เงินสดจ่ายลูกหนี้เงินกู้ฉุกเฉิน	(659,935,800.00)	(349,601,000.00)
เงินสดรับลูกหนี้เงินกู้ฉุกเฉิน	498,400,386.08	296,013,376.72
เงินสดจ่ายลูกหนี้เงินกู้สามัญ	(3,090,440,700.00)	(3,095,019,200.00)
เงินสดรับลูกหนี้เงินกู้สามัญ	2,991,108,901.98	3,027,626,111.34

สหกรณ์ออมทรัพย์พนักงานเทศบาล จำกัด  
งบกระแสเงินสด (ต่อ)  
สำหรับปีสิ้นสุดวันที่ 31 ธันวาคม 2567

	ปี 2567	ปี 2566
	(บาท)	(บาท)
<b>สินทรัพย์ดำเนินงาน(เพิ่มขึ้น) ลดลง (ต่อ)</b>		
เงินสครับจากลูกหนี้ตัวแทนหักเงินส่ง	4,769,918.61	2,831,604.14
เงินสครับจากลูกหนี้ค้ำประกัน	2,779,198.88	3,144,901.54
เงินสครับจากลูกหนี้ขาดสมาชิกสภาพ	28,571,591.88	2,945,000.01
เงินสครับจากลูกหนี้ดำเนินคดี	0.00	1,163,310.00
เงินสครับจากลูกหนี้ตามคำพิพากษา	10,297,927.99	31,545,010.30
เงินสครับจ่ายซื้อเครื่องเขียนแบบพิมพ์	(1,791,905.20)	(1,917,586.51)
เงินสครับจ่ายค่าเบี้ยประกันจ่ายล่วงหน้า	(69,098.35)	(60,386.51)
เงินสครับจ่ายค่าภาษีจ่ายล่วงหน้า	(3,288.00)	(3,080.81)
เงินสครับจ่ายเงินปันผลเงินเฉลี่ยคืนคลาดเคลื่อน	0.00	(52,240.00)
เงินสครับดอกเบี้ยเงินฝากสหกรณ์อื่นค้ำประกัน	1,993,972.60	872,602.74
เงินสครับดอกเบี้ยหุ้นกู้ค้ำประกัน	5,219,200.01	5,267,073.98
เงินสครับดอกเบี้ยเงินให้กู้ค้ำประกัน	2,812,388.45	30,003.50
เงินสครับจ่ายเงินประกัน ไฟฟ้า - น้ำประปา	(101,000.00)	0.00
เงินสครับจ่ายเงินขึ้นทรวงจ่าย	(761,578.00)	0.00
<b>หนี้สินดำเนินงานเพิ่มขึ้น (ลดลง)</b>		
เงินสครับจ่ายดอกเบี้ยจ่ายค้างจ่าย	(37,093,973.31)	(36,377,144.39)
เงินสครับจ่ายภาษีเงินได้หัก ณ ที่จ่ายค้างจ่าย	(55,610.33)	(57,376.65)
เงินสครับภาษีเงินได้หัก ณ ที่จ่ายค้างจ่าย	60,406.99	55,610.33
เงินสครับจ่ายค่าใช้จ่ายค้างจ่าย	(382,539.55)	(206,253.00)
เงินสครับจ่ายค่าตอบแทนค้างจ่าย	(2,764,680.00)	(2,768,980.00)
เงินสครับจ่ายสำรองบำเหน็จพนักงาน	(3,300,890.00)	(9,568,320.00)
เงินสครับจ่ายเงินรอจ่ายคืน	(14,197,121.89)	(12,006,568.58)
เงินสครับรับเงินรอจ่ายคืน	14,994,882.64	11,739,084.58
เงินสครับจ่ายเงินรอตรวจสอบ	(273,492,794.79)	(253,726,390.90)
เงินสครับรับเงินรอตรวจสอบ	265,863,024.01	250,502,976.66
เงินสครับจ่ายเงินประกันสัญญา	(69,496.50)	(1,315,920.40)
เงินสครับรับเงินประกันสัญญา	28,015.55	42,072.40
<b>เงินสดสุทธิได้มา (ใช้ไป) จากกิจกรรมดำเนินงาน</b>	<b>326,019,567.79</b>	<b>464,562,258.54</b>

สหกรณ์ออมทรัพย์พนักงานเทศบาล จำกัด

งบกระแสเงินสด (ต่อ)

สำหรับปีสิ้นสุดวันที่ 31 ธันวาคม 2567

	ปี 2567	ปี 2566
	(บาท)	(บาท)
<b>กระแสเงินสดจากกิจกรรมลงทุน</b>		
เงินสดรับจากการไถ่ถอนเงินลงทุนจากบริษัทหลักทรัพย์จัดการกองทุน	100,000,000.00	0.00
เงินสดรับจากการไถ่ถอนหุ้นกู้	10,000,000.00	0.00
เงินสดจ่ายเงินลงทุนระยะยาว	0.00	(2,401,500.00)
เงินสดจ่ายซื้อหุ้นชุมนุมสหกรณ์ออมทรัพย์แห่งประเทศไทย จำกัด	(100,650,000.00)	0.00
เงินสดจ่ายซื้อครุภัณฑ์	(1,210,993.50)	(809,232.00)
เงินสดจ่ายค่าโปรแกรมสำเร็จรูป	(438,574.81)	(978,914.00)
เงินสดจ่ายเงินมัดจำ	0.00	(30,000.00)
<b>เงินสดสุทธิได้มา (ใช้ไป) จากกิจกรรมลงทุน</b>	<b>7,700,431.69</b>	<b>(4,219,646.00)</b>
<b>กระแสเงินสดจากกิจกรรมจัดหาเงิน</b>		
เงินสดรับเงินรับฝาก	276,057,633.65	81,394,941.54
เงินสดจ่ายคืนเงินรับฝาก	(77,112,948.58)	(50,132,583.33)
เงินสดรับตั๋วสัญญาใช้เงิน	550,000,000.00	0.00
เงินสดจ่ายชำระตั๋วสัญญาใช้เงิน	(550,000,000.00)	0.00
เงินสดจ่ายเงินบำรุงสันนิบาตสหกรณ์แห่งประเทศไทย	(30,000.00)	(30,000.00)
เงินสดจ่ายเงินปันผล	(414,136,547.50)	(454,221,829.00)
เงินสดจ่ายเงินเฉลี่ยคืน	(52,233,806.00)	(58,668,971.50)
เงินสดจ่ายโบนัสกรรมการและพนักงาน	(13,000,000.00)	(14,000,000.00)
เงินสดรับจากทุนเรือนหุ้น	595,963,504.25	591,485,391.25
เงินสดจ่ายคืนทุนเรือนหุ้น	(506,372,954.25)	(461,486,751.25)
เงินสดจ่ายทุนสาธารณประโยชน์	(13,590,303.39)	(11,468,355.75)
เงินสดจ่ายกองทุนช่วยเหลือสมาชิกผู้ค้าประกันเงินกู้สามัญ	(297,733.36)	(323,361.15)
เงินสดรับเงินรอจ่ายคืนค่าหุ้น	4,414,854.55	4,610,438.41
เงินสดจ่ายเงินรอจ่ายคืนค่าหุ้น	(3,136,748.00)	(2,043,225.00)
<b>เงินสดสุทธิได้มา (ใช้ไป) จากกิจกรรมจัดหาเงิน</b>	<b>(203,475,048.63)</b>	<b>(374,884,305.78)</b>
<b>เงินสดสุทธิเพิ่มขึ้น (ลดลง)</b>	<b>130,244,950.85</b>	<b>85,458,306.76</b>
<b>เงินสด ณ วันต้นปี</b>	<b>918,336,651.11</b>	<b>832,878,344.35</b>
<b>เงินสด ณ วันสิ้นปี</b>	<b>1,048,581,601.96</b>	<b>918,336,651.11</b>

สหกรณ์ออมทรัพย์พนักงานเทศบาล จำกัด

หมายเหตุประกอบงบการเงิน

สำหรับปีสิ้นสุดวันที่ 31 ธันวาคม 2567

1. สรุปนโยบายการบัญชีที่สำคัญ

1.1 สหกรณ์ฯ บันทึกบัญชีโดยใช้เกณฑ์คงค้าง

1.2 สหกรณ์ฯ รับรู้รายได้ดอกเบี้ยตามเกณฑ์สัดส่วนของเวลา

1.3 สหกรณ์ฯ ระวังการรับรู้รายได้ที่เกิดจากดอกเบี้ยเงินให้กู้ยืมของลูกหนี้ที่ไม่ก่อให้เกิดรายได้ตามเกณฑ์คงค้าง ซึ่งหากสหกรณ์ฯ รับรู้ดอกเบี้ยเงินให้กู้ยืมของลูกหนี้ดังกล่าวแล้วจะทำให้สหกรณ์ฯ มีกำไรสุทธิประจำปี ดังนี้

กำไรสุทธิประจำปี	542,491,815.34 บาท
<u>บวก</u> ดอกเบี้ยที่ไม่รับรู้เป็นรายได้	<u>39,532,539.75 บาท</u>
กำไรสุทธิ (หากรับรู้ดอกเบี้ยเงินกู้ยืมของลูกหนี้ที่ไม่ก่อให้เกิดรายได้)	<u><u>582,024,355.09 บาท</u></u>

1.4 สหกรณ์ฯ ได้ตั้งค่าเผื่อหนี้สงสัยจะสูญตามหลักเกณฑ์ที่กำหนดไว้ในประกาศนายทะเบียนสหกรณ์ เรื่อง การประมาณการค่าเผื่อหนี้สงสัยจะสูญสำหรับสหกรณ์ออมทรัพย์และสหกรณ์เครดิตยูเนียนที่เรียกเก็บเงินงวดชำระหนี้จากสมาชิกโดยการหักจากเงินได้ ณ ที่จ่าย พ.ศ. 2567 โดยประกาศดังกล่าวมีผลใช้บังคับตั้งแต่วันที่ 28 สิงหาคม 2567 เป็นต้นไปจนกว่ากฎกระทรวงว่าด้วยการจัดชั้นสินทรัพย์และการกันเงินสำรองจะมีผลใช้บังคับ และขอให้เข้าใจว่าเป็นเพียงประมาณการทางบัญชีเท่านั้น ยังมิได้มีการตัดลูกหนี้เป็นสูญหรือทำให้สิทธิเรียกร้องตามกฎหมายของสหกรณ์ฯ ค่อยไปแต่อย่างใด หากจะมีการตัดลูกหนี้เป็นสูญต้องได้รับอนุมัติจากที่ประชุมใหญ่ก่อนจึงจะกระทำได้

1.5 เงินสดในงบกระแสเงินสด หมายถึง เงินสดในมือ เงินฝากธนาคารทุกประเภท เงินฝากสหกรณ์ทุกประเภท ทั้งนี้ รวมถึงเงินฝากธนาคารและเงินฝากสหกรณ์ทุกประเภทที่นำไปเป็นหลักทรัพย์ค้ำประกันหนี้สินด้วย

1.6 สหกรณ์ฯ ติราคาวาสุดคงเหลือ/ของใช้สิ้นเปลืองตามราคาทุน

1.7 เงินลงทุนระยะสั้น และเงินลงทุนระยะยาวที่เป็นเงินลงทุนในหลักทรัพย์ที่ไม่อยู่ในความต้องการของตลาดหรือที่อยู่ในความต้องการของตลาดแต่จะถือจนครบกำหนด สหกรณ์ฯ บันทึกบัญชีด้วยราคาทุนหรือราคาทุนตัดจำหน่ายสำหรับเงินลงทุนระยะสั้น และระยะยาวที่เป็นเงินลงทุนในหลักทรัพย์ที่อยู่ในความต้องการของตลาดที่ไม่ตั้งใจจะถือจนครบกำหนดเป็นเงินลงทุนในหลักทรัพย์เพื่อขายแสดงด้วยมูลค่ายุติธรรม ทั้งนี้สหกรณ์ฯ รับรู้การเปลี่ยนแปลงมูลค่าของเงินลงทุนเป็นกำไร (ขาดทุน) จากเงินลงทุนที่ยังไม่เกิดขึ้น โดยแสดงเป็นรายการแยกต่างหากในส่วนของทุนของสหกรณ์ฯ และจะรับรู้เป็นรายได้หรือค่าใช้จ่ายในงบกำไรขาดทุนเมื่อสหกรณ์ฯ จำหน่ายเงินลงทุนนั้น ทั้งนี้ ถือปฏิบัติตามระเบียบนายทะเบียนสหกรณ์ว่าด้วยการบัญชีของสหกรณ์และกลุ่มเกษตรกร พ.ศ. 2563

1. สรุปนโยบายการบัญชีที่สำคัญ (ต่อ)

- 1.8 ค่าเสื่อมราคา จำนวน โดยวิธีเส้นตรงในอัตราที่กำหนดไว้ในระเบียบนายทะเบียนสหกรณ์ ว่าด้วยการบัญชีของสหกรณ์และกลุ่มเกษตรกร พ.ศ. 2563
- 1.9 สิทธิประโยชน์ในการใช้โปรแกรมสำเร็จรูปตัดจ่ายเป็นรายปี ตามอายุการใช้งาน โดยมีนโยบายตัดจ่ายตามอายุการใช้งานเป็นระยะเวลา 5 ปี และไม่มีการคิดค่าใช้จ่ายตัดจ่ายสำหรับโปรแกรมสำเร็จรูประหว่างพัฒนา
- 1.10 ค่าใช้จ่ายรอกการตัดบัญชี และค่าใช้จ่ายซ่อมแซมใหญ่ สหกรณ์ฯ ถือเป็นค่าใช้จ่ายรอกการตัดบัญชี โดยตัดจ่ายภายในระยะเวลา 5 ปี ปีละ เท่าๆกัน
- 1.11 ค่าซ่อมบำรุงรักษา ค่าซ่อมแซม รวมทั้งการซื้อมาเปลี่ยนแทนสำหรับรายการย่อยๆ ถือเป็นค่าใช้จ่ายหักจากรายได้การต่อเติมหรือเพิ่มเติมอาคารและอุปกรณ์ใหญ่ๆ ถือเป็นราคาทุนของสินทรัพย์
- 1.12 สหกรณ์ฯ ได้จัดประเภทบัญชีบางรายการในงบการเงิน สำหรับปีสิ้นสุดวันที่ 31 ธันวาคม 2566 ใหม่ เพื่อให้สอดคล้องกับการแสดงรายการในงบการเงิน สำหรับปีสิ้นสุดวันที่ 31 ธันวาคม 2567 ซึ่งไม่มีผลกระทบต่อกำไรสุทธิหรือส่วนของผู้ถือหุ้นสหกรณ์ฯ

2. เงินสดและเงินฝากธนาคาร ประกอบด้วย :-

	ปี 2567	ปี 2566
	บาท	บาท
เงินสด	20,325.99	241,642.19
เงินฝากธนาคาร		
กระแสรายวัน	14,000.00	14,000.00
ออมทรัพย์	548,547,275.97	118,081,008.92
รวมเงินสดและเงินฝากธนาคาร	<u>548,581,601.96</u>	<u>118,336,651.11</u>

3. เงินลงทุน ประกอบด้วย :-

	ปี 2567		ปี 2566	
	(บาท)		(บาท)	
	มูลค่ายุติธรรม	ราคาทุน	มูลค่ายุติธรรม	ราคาทุน
<b>เงินลงทุนระยะสั้น</b>				
<b>เงินลงทุนที่อยู่ในความต้องการของตลาดที่ไม่ตั้งใจจะถือจนครบกำหนด (เงินลงทุนในหลักทรัพย์ซื้อขาย)</b>				
บลง. ไทยพาณิชย์	469,773,118.24	600,000,000.00	527,846,345.60	600,000,000.00
บลง. กสิกรไทย	452,810,513.17	600,000,000.00	482,962,932.47	600,000,000.00
บลง. กรุงศรี	504,551,816.18	600,000,000.00	547,547,708.12	600,000,000.00
บลง. กองทุนบัวหลวง	349,097,079.73	500,000,000.00	523,636,362.86	600,000,000.00
กำไร(ขาดทุน)จากเงินลงทุนที่ยังไม่เกิดขึ้น	0.00	(523,767,472.68)	0.00	(318,006,650.95)
<b>รวมเงินลงทุนที่อยู่ในความต้องการของตลาด</b>	<b>1,776,232,527.32</b>	<b>1,776,232,527.32</b>	<b>2,081,993,349.05</b>	<b>2,081,993,349.05</b>
<b>เงินลงทุนระยะยาว</b>				
<b>เงินลงทุนที่อยู่ในความต้องการของตลาด ที่ตั้งใจจะถือจนครบกำหนด</b>				
หุ้นกู้ บมจ. ไมเนอร์ อินเตอร์เนชั่นแนล	0.00	0.00	10,000,000.00	10,000,000.00
หุ้นกู้ บมจ. โกลบอล เพาเวอร์ ซินเนอร์ซี	25,000,000.00	25,000,000.00	25,000,000.00	25,000,000.00
หุ้นกู้ บมจ.พีทีที โกลบอล เคมิคอล	40,000,000.00	40,000,000.00	40,000,000.00	40,000,000.00
หุ้นกู้ บมจ.กัลฟ์ เอ็นเนอร์จี ดีเวลลอปเมนท์	40,000,000.00	40,000,000.00	40,000,000.00	40,000,000.00
หุ้นกู้ บมจ.เจริญโภคภัณฑ์อาหาร	100,000,000.00	100,000,000.00	100,000,000.00	100,000,000.00
หุ้นกู้ บมจ.ซีพี ออลล์	100,000,000.00	100,000,000.00	100,000,000.00	100,000,000.00
หุ้นกู้ บมจ.บางจาก คอร์ปอเรชั่น	90,000,000.00	90,000,000.00	90,000,000.00	90,000,000.00
หุ้นกู้ บมจ.บ้านปู	100,000,000.00	100,000,000.00	100,000,000.00	100,000,000.00
<b>รวมเงินลงทุนที่อยู่ในความต้องการของตลาด</b>	<b>495,000,000.00</b>	<b>495,000,000.00</b>	<b>505,000,000.00</b>	<b>505,000,000.00</b>
<b>เงินลงทุนที่ไม่อยู่ในความต้องการของตลาด</b>				
หุ้นชุมนุมสหกรณ์ออมทรัพย์แห่งประเทศไทย จำกัด		140,638,500.00		39,988,500.00
หุ้นบมจ.สหประกันชีวิต		300,000.00		300,000.00
<b>รวมเงินลงทุนที่ไม่อยู่ในความต้องการของตลาด</b>		<b>140,938,500.00</b>		<b>40,288,500.00</b>
<b>รวมเงินลงทุนระยะยาว</b>		<b>635,938,500.00</b>		<b>545,288,500.00</b>
<b>รวมเงินลงทุน - สุทธิ</b>		<b>2,412,171,027.32</b>		<b>2,627,281,849.05</b>

การลงทุนของสหกรณ์ฯ โดยรวมการลงทุนดังกล่าวเป็นไปตามมาตรา 62 แห่งพระราชบัญญัติสหกรณ์ พ.ศ. 2542 ที่แก้ไขเพิ่มเติม พ.ศ. 2562 และประกาศคณะกรรมการพัฒนาสหกรณ์แห่งชาติ เรื่อง ข้อกำหนดการฝากหรือการลงทุนอื่นของสหกรณ์ พ.ศ. 2563 ยกเว้น การนำเงินไปลงทุนในหุ้นสามัญของบริษัทเอกชนซึ่งไม่ถือเป็นรัฐวิสาหกิจที่จดทะเบียนในตลาดหลักทรัพย์บางแห่ง ซึ่งสหกรณ์ฯ มีเงินลงทุนบางส่วนที่อาจไม่เป็นไปตามกฎหมาย ดังนั้น สหกรณ์ฯ จึงอยู่ระหว่างจำหน่ายเงินลงทุนที่ไม่เป็นไปตามกฎหมายดังกล่าว

สหกรณ์ฯ ได้ทำสัญญามอบหมายให้บริษัทหลักทรัพย์ในประเทศ 4 แห่ง คือ 1). บลง. ไทยพาณิชย์ จก. 2). บลง. กสิกรไทย จก. 3). บลง. กรุงศรี จก. 4). บลง. กองทุนบัวหลวง จก. เป็นผู้บริหารจัดการในเงินลงทุนประเภทตราสารทุน และ/หรือ ตราสารหนี้ต่างๆ ภายใต้สัญญาการจัดการกองทุนส่วนบุคคล ซึ่งความเสี่ยงและความเสียหายที่อาจเกิดขึ้นอยู่ในความรับผิดชอบของสหกรณ์ฯ อีกทั้ง สหกรณ์ฯ ได้นำเงินลงทุนบางรายการไปค้ำประกันสำหรับวงเงินกู้ยืมระยะสั้น (ดูหมายเหตุประกอบงบการเงินข้อ 9)

4. เงินให้กู้ยืม - สุทธิ ประกอบด้วย :-

	ปี 2567		ปี 2566	
	(บาท)		(บาท)	
	ระยะสั้น	ระยะยาว	ระยะสั้น	ระยะยาว
<b>เงินให้กู้ยืม - ปกติ</b>				
ลูกหนี้เงินกู้ฉุกเฉิน	457,828,322.75	0.00	296,831,321.48	0.00
ลูกหนี้เงินกู้สามัญ	1,130,193,663.04	5,957,284,145.71	1,130,887,387.35	5,951,265,407.66
<b>รวมเงินให้กู้ยืม - ปกติ</b>	<b>1,588,021,985.79</b>	<b>5,957,284,145.71</b>	<b>1,427,718,708.83</b>	<b>5,951,265,407.66</b>
<b>เงินให้กู้ยืม - ไม่ก่อให้เกิดรายได้</b>				
ลูกหนี้เงินกู้สามัญ	23,575,237.47	0.00	36,873,462.66	0.00
หัก ค่าเผื่อนี้สงสัยจะสูญ	(20,383,826.81)	0.00	(20,383,826.81)	0.00
<b>รวมเงินให้กู้ยืม - ไม่ก่อให้เกิดรายได้ - สุทธิ</b>	<b>3,191,410.66</b>	<b>0.00</b>	<b>16,489,635.85</b>	<b>0.00</b>
<b>ลูกหนี้อื่นอันมีมูลหนี้ที่เกิดจากการให้เงินกู้</b>				
ลูกหนี้ขาดสมาชิกภาพ	89,591,359.79	0.00	31,105,334.86	0.00
หัก ค่าเผื่อนี้สงสัยจะสูญ	(14,401,168.90)	0.00	(22,109,847.34)	0.00
<b>รวมลูกหนี้ขาดสมาชิกภาพ - สุทธิ</b>	<b>75,190,190.89</b>	<b>0.00</b>	<b>8,995,487.52</b>	<b>0.00</b>
ลูกหนี้ระหว่างดำเนินคดี	6,814,777.96	0.00	1,419,256.25	0.00
หัก ค่าเผื่อนี้สงสัยจะสูญ	(6,814,777.96)	0.00	(1,419,256.25)	0.00
<b>รวมลูกหนี้ระหว่างดำเนินคดี - สุทธิ</b>	<b>0.00</b>	<b>0.00</b>	<b>0.00</b>	<b>0.00</b>
ลูกหนี้ตามคำพิพากษา	134,837,594.60	0.00	132,524,437.87	0.00
หัก ค่าเผื่อนี้สงสัยจะสูญ	(134,837,594.60)	0.00	(132,524,437.87)	0.00
<b>รวมลูกหนี้ตามคำพิพากษา - สุทธิ</b>	<b>0.00</b>	<b>0.00</b>	<b>0.00</b>	<b>0.00</b>
<b>รวมลูกหนี้อื่นอันมีมูลหนี้ที่เกิดจากการให้เงินกู้</b>	<b>75,190,190.89</b>	<b>0.00</b>	<b>8,995,487.52</b>	<b>0.00</b>
<b>รวมเงินให้กู้ยืม - สุทธิ</b>	<b>1,666,403,587.34</b>	<b>5,957,284,145.71</b>	<b>1,453,203,832.20</b>	<b>5,951,265,407.66</b>

สหกรณ์ฯ ได้ตั้งค่าเผื่อนี้สงสัยจะสูญตามหลักเกณฑ์ที่กำหนดไว้ในประกาศนายทะเบียนสหกรณ์ เรื่อง การประมาณการค่าเผื่อนี้สงสัยจะสูญ สำหรับสหกรณ์ออมทรัพย์และสหกรณ์เครดิตยูเนี่ยนที่เรียกเก็บเงินงวดชำระหนี้จากสมาชิก โดยการหักจากเงินได้ ณ ที่จ่าย พ.ศ. 2567 โดยประกาศดังกล่าวมีผลใช้บังคับตั้งแต่วันที่ 28 สิงหาคม 2567 เป็นต้นไป จนกว่ากฎกระทรวงว่าด้วยการจัดชั้นสินทรัพย์และการกันเงินสำรองจะมีผลใช้บังคับ ทั้งนี้ การปรับปรุงค่าเผื่อนี้สงสัยจะสูญเป็นไปตามข้อ 18 ของประกาศฉบับดังกล่าว ซึ่งระบุว่าหากจำนวนค่าเผื่อนี้สงสัยจะสูญที่ประมาณการได้ มีจำนวนน้อยกว่ายอดคงเหลือตามบัญชี มิให้สหกรณ์ลดยอดค่าเผื่อนี้สงสัยจะสูญลง แต่ให้คงจำนวนค่าเผื่อนี้สงสัยจะสูญตามบัญชีไว้จนกว่าสหกรณ์จะได้รับชำระจากลูกหนี้แล้ว

5. ดอกเบี้ยเงินให้กู้ค้างรับ ประกอบด้วย :-

	ปี 2567	ปี 2566
	(บาท)	(บาท)
ดอกเบี้ยเงินให้กู้ฉุกเฉินค้างรับ	256,239.25	186,654.00
ดอกเบี้ยเงินให้กู้สามัญค้างรับ	882,447.25	2,625,734.45
<b>รวมดอกเบี้ยเงินให้กู้ค้างรับ</b>	<b>1,138,686.50</b>	<b>2,812,388.45</b>

6. สินทรัพย์หมุนเวียนอื่น ประกอบด้วย :-

	ปี 2567	ปี 2566
	(บาท)	(บาท)
ดอกเบี้ยเงินฝากสหกรณ์อื่นค้างรับ	726,775.96	1,993,972.60
ดอกเบี้ยหุ้นกู้ค้างรับ	5,082,262.30	5,219,200.01
เครื่องเขียนแบบพิมพ์	175,202.89	199,536.32
เบี้ยประกันภัยจ่ายล่วงหน้า	59,663.26	60,386.51
ค่าภาษีจ่ายล่วงหน้า	3,080.81	3,080.81
เงินปันผลและเงินเฉลี่ยคืนตลาดเคลื่อน	0.00	52,240.00
เงินปันผลค้างรับจากบริษัทหลักทรัพย์จัดการกองทุน	6,938,807.00	0.00
เงินยืมทรองจ่ายดำเนินคดี	761,578.00	0.00
<b>รวมสินทรัพย์หมุนเวียนอื่น</b>	<b>13,747,370.22</b>	<b>7,528,416.25</b>

7. ที่ดิน อาคารและอุปกรณ์ - สุทธิ ประกอบด้วย :-

	ปี 2567	ปี 2566
	(บาท)	(บาท)
<b>ราคาทุน :-</b>		
ที่ดิน	22,932,000.00	22,932,000.00
อาคาร	55,413,049.72	55,413,049.72
ยานพาหนะ	795,000.00	795,000.00
เครื่องใช้สำนักงาน	15,781,785.20	14,570,791.70
<b>รวมราคาทุน</b>	<b>94,921,834.92</b>	<b>93,710,841.42</b>
<b>หัก ค่าเสื่อมราคาสะสม :-</b>		
อาคาร	(11,492,988.72)	(8,889,236.23)
ยานพาหนะ	(324,969.86)	(165,969.86)
เครื่องใช้สำนักงาน	(12,019,980.99)	(10,404,948.07)
<b>รวมค่าเสื่อมราคาสะสม</b>	<b>(23,837,939.57)</b>	<b>(19,460,154.16)</b>
<b>รวมที่ดิน อาคารและอุปกรณ์ - สุทธิ</b>	<b>71,083,895.35</b>	<b>74,250,687.26</b>



8. สินทรัพย์ไม่หมุนเวียนอื่น ประกอบด้วย :-

	ปี 2567	ปี 2566
	(บาท)	(บาท)
ค่าปรับปรุงอาคารสำนักงานรถตัดจ่าย	1,672,533.62	2,337,635.03
เงินมัดจำ	30,000.00	30,000.00
เงินประกันไฟฟ้า - น้ำประปา	209,600.00	108,600.00
เงินประกันไปรษณีย์	10,000.00	10,000.00
รวมสินทรัพย์ไม่หมุนเวียนอื่น	<u>1,922,133.62</u>	<u>2,486,235.03</u>

9. เงินกู้ยืมระยะสั้น

ณ วันที่ 31 ธันวาคม 2567 สหกรณ์ฯ มีวงเงินกู้ยืมระยะสั้น ดังนี้

ชื่อธนาคาร	วงเงินกู้ยืมระยะสั้น	หลักประกัน
บมจ.ธนาคารกรุงไทย	- วงเงิน 200.00 ล้านบาท - ระหว่างปีชำระเสร็จสิ้นแล้ว (ประเภทตั๋วสัญญาใช้เงิน)	1. หุ่นกู้ บมจ.บ้านปู จำนวน 1 ฉบับ จำนวนเงิน 100.00 ล้านบาท 2. หุ่นกู้ บมจ.บางจาก คอร์ปอเรชั่น จำนวน 1 ฉบับ จำนวนเงิน 90.00 ล้านบาท 3. หุ่นกู้ บมจ. โกลบอล เพาเวอร์ ซินเนอร์ยี จำนวน 1 ฉบับ จำนวนเงิน 25.00 ล้านบาท 4. หุ่นกู้ บมจ.กัลฟ์ เอ็นเนอร์จี ดีเวลลอปเมนท์ จำนวน 1 ฉบับ จำนวนเงิน 40.00 ล้านบาท 5. หุ่นกู้ บมจ.พีทีที โกลบอล เคมิคอล จำนวน 1 ฉบับ จำนวนเงิน 40.00 ล้านบาท

10. หนี้สินหมุนเวียนอื่น ประกอบด้วย :-

	ปี 2567	ปี 2566
	(บาท)	(บาท)
ดอกเบี้ยเงินฝากออมทรัพย์พิเศษค้างจ่าย	41,854,195.65	37,093,973.31
เงินรอจ่ายคืน	1,486,845.01	689,084.26
เงินรอตรวจสอบ	18,423,304.52	26,053,075.30
เงินปันผลค้างจ่าย	12,829.50	68,408.75
เงินเฉลี่ยคืนค้างจ่าย	223,968.50	340,020.50
ค่าตอบแทนค้างจ่าย	2,720,140.00	2,764,680.00
ภาษีเงินได้หัก ณ ที่จ่าย	60,406.99	55,610.33
ค่าใช้จ่ายค้างจ่าย	380,000.00	382,539.55
เงินรอจ่ายคืน - ค่าหุ้น	10,072,099.28	8,793,992.73
<b>รวมหนี้สินอื่นหมุนเวียน</b>	<b>75,233,789.45</b>	<b>76,241,384.73</b>

ณ วันที่ 31 ธันวาคม 2567 สหกรณ์ฯ มียอดคงเหลือของบัญชีเงินรอตรวจสอบ จำนวน 18,423,304.52 บาท เป็นเงินที่สมาชิกได้ทำการโอนเงินเข้าบัญชีเงินฝากของสหกรณ์ แต่ไม่ได้ทำการส่งหลักฐานการโอนเงิน และ/หรือ ไม่ได้แจ้งให้สหกรณ์ฯ ทราบ ดังนั้น จึงส่งผลให้สหกรณ์ฯ ไม่สามารถออกใบเสร็จรับเงินให้กับสมาชิกรายนั้นๆ ได้

11. หนี้สินไม่หมุนเวียนอื่น ประกอบด้วย :-

	ปี 2567	ปี 2566
	(บาท)	(บาท)
เงินสำรองบำนาญเจ้าหน้าที่	35,918,810.00	36,451,560.00
เงินประกันสัญญา	46,366.05	87,847.00
<b>รวมหนี้สินไม่หมุนเวียนอื่น</b>	<b>35,965,176.05</b>	<b>36,539,407.00</b>

12. กำไร(ขาดทุน)จากเงินลงทุนที่ยังไม่เกิดขึ้น ประกอบด้วย :-

	ปี 2567	ปี 2566
	(บาท)	(บาท)
ยอดยกมาต้นปี	(318,006,650.95)	(36,382,965.31)
การเปลี่ยนแปลงระหว่างปี	(205,760,821.73)	(281,623,685.64)
<b>ยอดคงเหลือปลายปี</b>	<b>(523,767,472.68)</b>	<b>(318,006,650.95)</b>

13. ทุนสะสมตามข้อบังคับ ระเบียบและอื่น ๆ ประกอบด้วย :-

	ปี 2567	ปี 2566
	(บาท)	(บาท)
ทุนสาธารณประโยชน์	50,001,155.15	52,588,252.45
ทุนรักษาระดับอัตราเงินปันผล	20,360,000.00	20,160,000.00
กองทุนช่วยเหลือสมาชิกผู้ค้าประกันเงินกู้สามัญ	2,194,930.71	2,492,664.07
ทุนเพื่อการจัดตั้งสำนักงาน	9,000.00	9,000.00
<b>รวมทุนสะสมตามข้อบังคับ ระเบียบและอื่น ๆ</b>	<b>72,565,085.86</b>	<b>75,249,916.52</b>

14. การดำรงสภาพคล่องของสหกรณ์

สหกรณ์ฯ สามารถดำรงสินทรัพย์สภาพคล่องเฉลี่ยรายเดือนได้ในอัตราไม่ต่ำกว่าร้อยละหนึ่งของยอดเงินฝากทั้งหมด จึงถือได้ว่า สหกรณ์ฯ ได้มีการปฏิบัติตามประกาศกระทรวงเกษตรและสหกรณ์ว่าด้วย เรื่อง การกำหนดอัตราดำรงสินทรัพย์สภาพคล่องของสหกรณ์ ลงวันที่ 31 ตุลาคม 2550 ซึ่งมีผลบังคับใช้ตั้งแต่วันที่ 17 ตุลาคม 2550 เป็นต้นไป



สหกรณ์ออมทรัพย์พนักงานเทศบาล จำกัด  
The Municipal Officer Saving Co-Op.,LTD.

02-422-4500

145 ซอยบรมราชชนนี 49 ถนนบรมราชชนนี  
แขวงตลิ่งชัน เขตตลิ่งชัน กรุงเทพมหานคร 10170  
[www.munsaving.com](http://www.munsaving.com)